



2013

Relatório Anual

ÍNDICE

DESTAQUES DE 2013	2
MISSÃO, VISÃO, VALORES	3
MENSAGEM DO PRESIDENTE	4
SOBRE O RELATÓRIO	5

1.

A ENERGISA	6
PERFIL DO GRUPO	7
HISTÓRICO	9

2.

MERCADO E NEGÓCIOS	11
CENÁRIO MACROECONÔMICO	12
DESEMPENHO OPERACIONAL	13
DESEMPENHO ECONÔMICO-FINANCEIRO	18
MERCADO DE CAPITAIS	25
INVESTIMENTOS	26

3.

EMPRESAS DO GRUPO	29
ENERGISA PARAÍBA	30
ENERGISA BORBOREMA	32
ENERGISA SERGIPE	34
ENERGISA MINAS GERAIS	36
ENERGISA NOVA FRIBURGO	38
PRINCIPAIS PROPRIEDADES E INDICADORES DAS DISTRIBUIDORAS DO GRUPO ENERGISA	39
COMERCIALIZADORA, GERADORAS E PRESTADORAS DE SERVIÇOS DE ENERGIA	40
RECONHECIMENTOS E PREMIAÇÕES DE 2013	44

4.

GOVERNANÇA CORPORATIVA	45
ORGANOGRAMA CORPORATIVO	46
ORGANOGRAMA ESTATUTÁRIO	46
CONSELHO DE ADMINISTRAÇÃO	47
DIRETORIA EXECUTIVA	49
CONSELHO FISCAL	50
CONSELHO CONSULTIVO	50
COMITÊS	50

5.

ATIVOS INTANGÍVEIS	51
RELACIONAMENTO COM CONSUMIDORES – EXCELÊNCIA COMO META	52
CREDIBILIDADE DA MARCA ENERGISA	53

6.

RESPONSABILIDADE SOCIOAMBIENTAL	54
PRINCIPAIS AÇÕES SOCIOCULTURAIS	56
GESTÃO AMBIENTAL	58

7.

GESTÃO DE PESSOAS	59
TREINAMENTO E DESENVOLVIMENTO PROFISSIONAL	61
PROGRAMA DE <i>TRAINÉES</i>	62
PROGRAMA DE SUCESSÃO	62
SAÚDE, SEGURANÇA E QUALIDADE DE VIDA	62
REMUNERAÇÃO E BENEFÍCIOS	63

8.

GESTÃO DE RISCOS	64
GESTÃO DE RISCOS DO MERCADO FINANCEIRO	65

BALANÇO SOCIAL 2013	67
INFORMAÇÕES CORPORATIVAS	71
DEMONSTRAÇÕES FINANCEIRAS	72



EM 2013, HOUE A AQUISIÇÃO DO GRUPO REDE, POR MEIO DE DIVERSOS TRÂMITES, ENVOLVENDO VÁRIOS ÓRGÃOS, COMO JUDICIÁRIO, CADE E ANEEL. A CONCLUSÃO DO PROCESSO REPRESENTARÁ UM CRESCIMENTO NA BASE DE CONSUMIDORES DA ENERGISA DE 2,6 MILHÕES DE CLIENTES PARA APROXIMADAMENTE 6 MILHÕES

DESTAQUES DE 2013

- Aquisição do Grupo Rede, por meio de diversos trâmites, envolvendo vários órgãos, como Judiciário, CADE (Conselho Administrativo de Defesa Econômica) e Aneel (Agência Nacional de Energia Elétrica). A conclusão do processo, (prevista para abril de 2014), representará um crescimento na base de consumidores da Energisa de 2,6 milhões de clientes para aproximadamente 6 milhões. Em termos de faturamento líquido, o Grupo Energisa sairá do 14º para o 7º lugar no mercado nacional. Além disso, estará presente em cinco outros Estados: Tocantins, Mato Grosso, Mato Grosso do Sul, São Paulo e Paraná.
- Presença das empresas do Grupo Energisa, em ótimas posições, no IASC, *ranking* elaborado pela Aneel (Agência Nacional de Energia Elétrica), divulgado no mês de março: Energisa Sergipe, avaliada como a terceira melhor distribuidora do País na evolução da qualidade do serviço prestado e a segunda da Região Nordeste; Energisa Borborema como a quarta mais bem avaliada do País e a terceira do Nordeste; e Energisa Minas Gerais no décimo lugar no *ranking* nacional e segunda melhor das regiões Sul e Sudeste.
- Reconhecimento das empresas do Grupo Energisa por meio de diversas premiações: Energisa Paraíba como primeiro lugar no Prêmio Abradee 2013 em três categorias (Qualidade de Gestão, Gestão Econômico-Financeira e Evolução de Desempenho); Troféu Transparência 2013; Medalha Eloy Chaves (Energisa Paraíba e Energisa Sergipe); Selo Energia Sustentável; “Melhor Empresa e Maior Evolução do Nordeste” (Energisa Sergipe); e XV Prêmio Minas – Desempenho Empresaria (Energisa Minas Gerais).
- Início, no mês de janeiro, da operação da segunda unidade geradora da Pequena Central Hidrelétrica (PCH) Zé Tunin, em Minas Gerais, com potência instalada de 8 MW.
- Conclusão da construção, no mês de setembro, do primeiro complexo eólico da Companhia, composto por cinco parques localizados no Estado do Rio Grande do Norte.
- Início das obras de expansão dos projetos de biomassa no Estado do Mato Grosso do Sul, com previsão de conclusão em março de 2015.
- Lucro líquido consolidado de R\$ 202,7 milhões, contra R\$ 291,4 milhões em 2012. Apesar do número inferior, a Companhia apresentou uma geração operacional consolidada de caixa (EBITDA consolidado) de R\$ 621,3 milhões e EBITDA Ajustado Consolidado de R\$ 664,0 milhões.
- A energia elétrica total comercializada pelo Grupo Energisa foi de 11.597 GWh, um aumento de 7,0% em relação a 2012.
- Os investimentos somaram R\$ 817 milhões, em comparação aos R\$ 674 milhões realizados em 2012.

MISSÃO, VISÃO, VALORES

MISSÃO

O Grupo Energisa existe para transformar energia em conforto, em desenvolvimento e em novas possibilidades com sustentabilidade, oferecendo soluções energéticas inovadoras aos clientes, agregando valor aos acionistas e oportunidade aos seus colaboradores.

VISÃO

A Energisa será até 2020 uma das melhores e mais respeitadas empresas de energia elétrica no Brasil, atuando em distribuição, geração, comercialização e serviços, reconhecida pela qualidade do serviço aos seus clientes, eficiência nas operações e rentabilidade aos acionistas.

VALORES



Marcelo Silveira da Rocha, padrinho do Valor Compromisso

COMPROMISSO hoje e com o futuro

Agimos como cidadãos responsáveis, trabalhando para gerar riqueza priorizando o respeito aos colaboradores, investidores, fornecedores e clientes. Antes de tudo, fazemos parte de uma comunidade e temos um compromisso com as gerações futuras. É imprescindível ter atitudes éticas e prezar a verdade, acima de tudo.



André Luis Cabral Theobald, padrinho do Valor Clientes

CLIENTES - Simplificar a vida dos nossos clientes

Servimos a todos com respeito e dedicação sempre, construindo relacionamentos atenciosos e duradouros. Colocamo-nos no lugar de nossos clientes para entregar soluções ágeis e definitivas, que simplifiquem a vida e gerem valor para quem as utiliza.



Daniele Salomão, madrinha do Valor Pessoas

PESSOAS – Nossa energia está nas pessoas

Fazemos parte de um time vencedor com o qual podemos realizar, aprender e conquistar juntos. As oportunidades aqui dependem principalmente do mérito e do engajamento de cada um. Valorizamos a transparência, o trabalho cooperativo e o diálogo aberto e participativo. Se você pensa assim, é um dos nossos, queremos muito que seja feliz aqui.



Gioreli de Sousa Filho, padrinho do Valor Resultados

RESULTADOS - Superação para atingir resultados

Queremos resultados extraordinários que gerem valor para nossos clientes, acionistas e colaboradores. Buscamos superar metas para que a Energisa esteja entre as melhores do setor em critérios de eficiência e serviços aos clientes.



Marcelo Vinhaes, padrinho do Valor Segurança

SEGURANÇA em primeiro lugar

Nosso maior valor é a vida. Nos processos e atitudes, colocamos em primeiro lugar a saúde e a segurança das pessoas. Agimos com disciplina, investimos em prevenção e demandamos de todos consciência permanente para reduzir riscos.



Roberto Carlos Currais, padrinho do Valor Inovação

INOVAÇÃO para fazer a diferença

Estimulamos a criatividade que gera valor, seja para produzir algo completamente novo ou para trazer uma possibilidade de melhoria. Observar, questionar e experimentar com responsabilidade são parte da atitude proativa que nos diferencia.

MENSAGEM DO PRESIDENTE

O ano de 2013 representou um grande desafio para o setor elétrico nacional. As diversas alterações na legislação do setor resultaram em maior exposição contratual das distribuidoras de energia elétrica ao mercado de curto prazo, que, por sua vez, conviveram com regimes de preços altos em função da hidrologia desfavorável, o que afetou a rentabilidade das empresas em 2013, em que pese decretos e regulamentos emitidos mitiguem temporariamente essa exposição contratual.

Nesse cenário, a Energisa seguiu com sua estratégia de excelência operacional e diversificação de suas matrizes, e manteve o foco na manutenção da rentabilidade e redução de riscos. Como resultado, encerramos o ano com receita operacional bruta de R\$ 3.895 milhões, geração de caixa (EBITDA Ajustado) de R\$ 664 milhões e lucro líquido de R\$ 202,7 milhões.

No segmento de geração de energia, concluímos a construção e começamos a reconhecer, a partir de setembro, receitas do nosso primeiro complexo eólico, composto por cinco parques localizados no Estado do Rio Grande do Norte. As unidades possuem capacidade instalada total de 150 MW e registraram receita operacional consolidada de R\$ 28,0 milhões em quatro meses de 2013, decorrentes dos 59,7 MW médios vendidos no Leilão de Fontes Alternativas de 2010. Mantendo a estratégia de expansão no segmento de energias renováveis, iniciamos, também em janeiro de 2013, a operação da segunda unidade geradora da Pequena Central Hidrelétrica (PCH) Zé Tunin, em Minas Gerais, com potência instalada de 8 MW. Foi dado início também às obras de expansão dos projetos de biomassa no Mato Grosso do Sul, no total de 90 MW em duas unidades de geração, com previsão de conclusão em março de 2015.

Em 2013, a Energisa realizou investimentos no montante de R\$ 817 milhões, frente aos R\$ 674 milhões concretizados no ano anterior, um crescimento de 21,2%. Os projetos de geração de energia elétrica a partir de fontes alternativas, com energia limpa e renovável, absorveram 61,7% desse total.

Sem sombra de dúvidas, o principal destaque do ano foi a aprovação pelos credores do Grupo Rede de um Plano de Recuperação Judicial que prevê a transferência do controle do Grupo Rede para a Energisa. Em setembro, o plano de recuperação judicial do Grupo Rede foi aprovado pelo Judiciário e, em outubro, a operação recebeu a aprovação do CADE (Conselho Administrativo de Defesa Econômica). Em dezembro, a Aneel (Agência Nacional de Energia Elétrica) aprovou o Plano de Recuperação e Saneamento de Transgressões das Distribuidoras de Energia Elétrica integrantes do Grupo Rede prevendo que a Energisa fará investimentos vultosos para que essas empresas possam seguir cumprindo com suas obrigações com o poder concedente e alcançar níveis de excelência. Em janeiro de 2014, a agência aprovou a transferência do controle para a Energisa.

O PRINCIPAL DESTAQUE DO ANO FOI A APROVAÇÃO PELOS CREDORES DO GRUPO REDE DE UM PLANO DE RECUPERAÇÃO JUDICIAL QUE PREVÊ A TRANSFERÊNCIA DO CONTROLE DO GRUPO REDE PARA A ENERGISA

A conclusão desse processo, que ainda depende do cumprimento de determinadas condições, prevista para ocorrer até abril de 2014, representará um crescimento na base de consumidores da Energisa de 2,6 milhões de clientes para aproximadamente 6 milhões. Em termos de faturamento líquido, entre os grupos econômicos investidores no segmento de energia elétrica, a Energisa saltará do 14º para o 7º lugar no mercado nacional. Estamos muito otimistas em relação ao ano de 2014. Com a conclusão da aquisição do Grupo Rede, estaremos presentes em cinco outros Estados – Tocantins, Mato Grosso, Mato Grosso do Sul, São Paulo e Paraná –, aumentando nossa presença de marca e diversificando a participação no mercado de distribuição em regiões de alto crescimento. A aquisição do Grupo Rede representa um movimento estratégico de considerável importância e consolida a atuação da Energisa no segmento de distribuição entre os cinco maiores grupos do País em número de clientes.

A situação energética e o ambiente contratual das distribuidoras adentraram o ano de 2014 com grandes incertezas, agravados por um verão atípico de baixa afluência hidrológica. Uma vez cumpridas todas as condições precedentes para a aquisição do controle do Grupo Rede, iniciaremos o processo de integração, aportando práticas de gestão que nos permitem alcançar indicadores de excelência no setor elétrico. Manteremos nossa estratégia de eficiência operacional, com prudência financeira, de modo a realizar todo o potencial da Companhia. Estamos cientes dos desafios e preparados para seguir na nossa trajetória de sucesso, que não seria possível sem a competência e experiência dos colaboradores. Gostaria de agradecer-lhes pelo apoio e empenho durante o ano de 2013. Agradeço também a todos os nossos parceiros, acionistas, clientes e fornecedores, que fazem parte de cada uma das realizações da Energisa.

Ivan Müller Botelho
Presidente do Conselho de Administração

SOBRE O RELATÓRIO

O Relatório Anual do Grupo Energisa referente ao ano de 2013 teve suas informações coletadas entre 1º de janeiro e 31 de dezembro de 2013. Seu objetivo principal é o de apresentar aos seus *stakeholders* o desempenho do Grupo nos aspectos econômico-financeiro, operacional e socioambiental, sempre zelando pela transparência e equilíbrio das informações. O escopo do conteúdo foi definido de acordo com a relevância das informações para os diferentes públicos de relacionamento do Grupo, alinhada com o contexto econômico e setorial e com fatos relevantes ocorridos em 2013.





A ENERGISA

Capítulo 01

PERFIL DO GRUPO

Parte essencial da história do setor elétrico brasileiro, a Energisa teve sua origem na Companhia Força e Luz Cataguazes-Leopoldina, o que configura ao DNA da Companhia o pioneirismo e inovação que norteiam suas ações.

Com 109 anos de experiência de mercado, a Energisa é hoje uma das principais distribuidoras privadas de energia elétrica do Brasil. Com soluções integradas e planejadas, a Companhia se destaca pela ousadia e inovação ao gerar, distribuir e comercializar energia.

Em 1907, a Companhia obteve seu registro na Bolsa de Valores do Rio de Janeiro. Foi a terceira Sociedade Anônima brasileira a obtê-lo, de forma que estava dado o pontapé inicial para uma trajetória de ousadia e inovação.

Ao final de 2013, o Grupo Energisa, sempre em busca da constante diversificação e excelência operacional, controlava 5 distribuidoras e 14 prestadoras de serviços e geradoras de energia elétrica no País.



DISTRIBUIDORAS CONTROLADAS:

Energisa Paraíba, no Estado da Paraíba (EPB)
Energisa Sergipe, no Estado do Sergipe (ESE)
Energisa Borborema, no Estado da Paraíba (EBO)
Energisa Minas Gerais, no Estado de Minas Gerais (EMG)
Energisa Nova Friburgo, no Estado do Rio de Janeiro (ENF)

COMERCIALIZADORA, GERADORAS E PRESTADORAS DE SERVIÇOS DE ENERGIA CONTROLADAS:

Energisa Comercializadora de Energia Ltda.
Energisa Geração Rio Grande S/A
Pequena Central Hidrelétrica Zé Tunin S/A
SPE Cristina Energia S/A
Parque Eólico Sobradinho Ltda. (em fase pré-operacional)
Energisa Geração Centrais Eólicas RN S/A
Energisa Geração Usina Maurício S/A
Energisa Bioeletricidade S/A

Energisa Soluções S/A
Energisa Serviços Aéreos de Aeroinspeção S/A
Energisa Planejamento e Corretagem de Seguros Ltda.
FIM Zona da Mata
Caixa FI Energisa

O Grupo contava, até dezembro de 2013, com 4.744 colaboradores próprios em seu quadro funcional, e prestava serviços a 2,6 milhões de consumidores e a uma população de quase 6,7 milhões de habitantes em 352 municípios, o que representa atendimento a aproximadamente 3,5 % da população brasileira e a 10,4% do Nordeste. Atualmente, as ações do grupo são negociadas na Bolsa de Valores, Mercadorias e Futuro de São Paulo (BM&FBovespa) sob os códigos ENGI3 (ações ordinárias), ENGI4 (ações preferenciais) e ENGI11 (*Units*, certificados contendo uma ação ordinária e quatro ações preferenciais).

ESTRUTURA SOCIETÁRIA E PARTICIPAÇÕES

O Grupo Energisa possui uma estrutura societária horizontal, sem diluição de resultados e fluxo de caixa, além de deter 100% de suas subsidiárias, exceto nos empreendimentos de biomassa, dos quais detém 85%. A Energisa tem como controladora a empresa Gipar S/A, como mostra a figura abaixo:

Estrutura societária (antes do processo de aquisição do Grupo Rede)

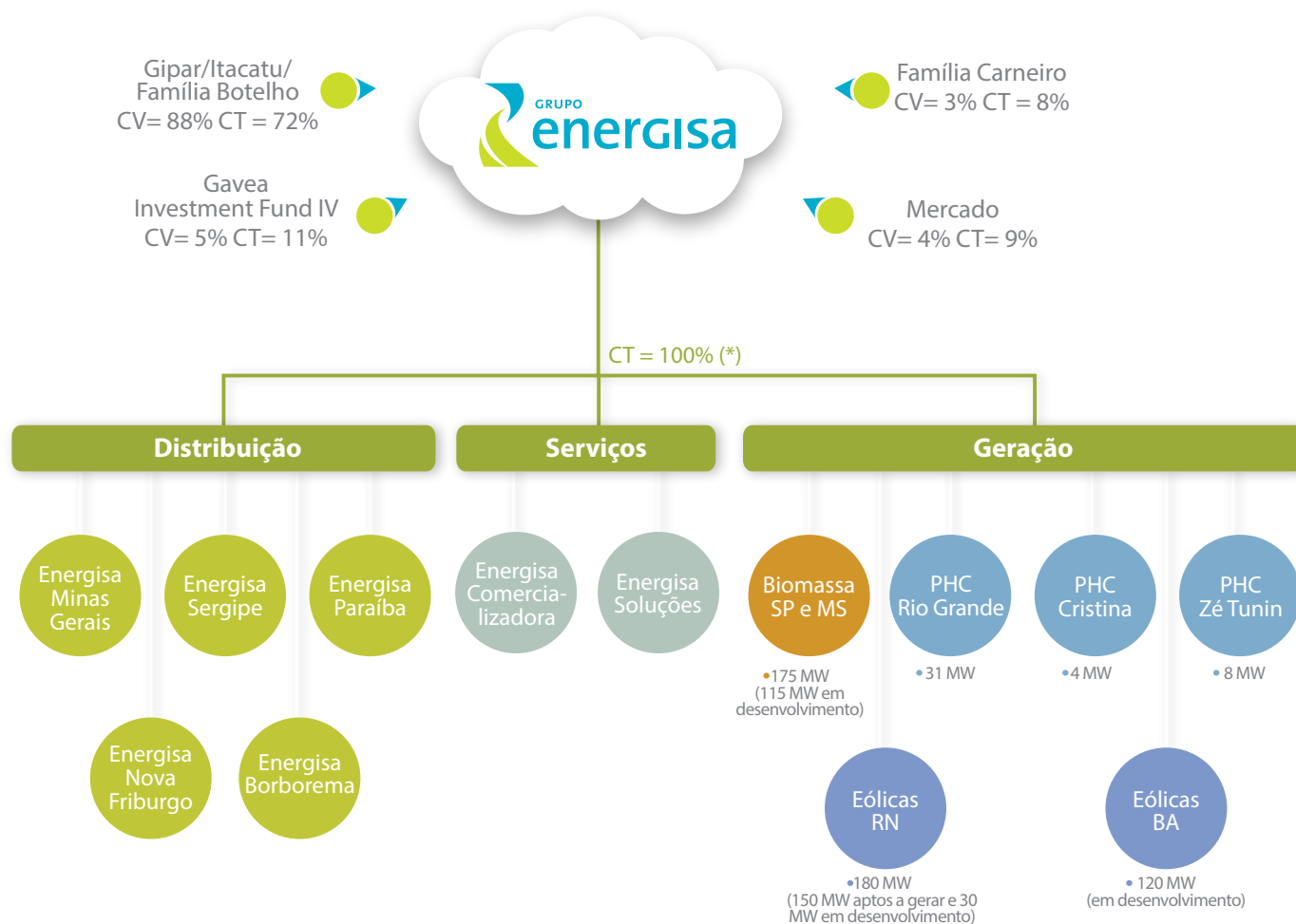

CV= Capital Volante / CT= Capital Total

(*) exceto nos empreendimentos de biomassa em operação, onde detém 85% dos 60 MW. Os 15% restantes pertencem à Tonon Bioenergia

HISTÓRICO

Desde sua fundação, em 1905, o Grupo Energisa se destaca no mercado em que atua por sua postura proativa e inovadora. Abaixo, uma linha do tempo com os destaques de sua atuação, em seus 109 anos de história.

26 de fevereiro de 1905

José Monteiro Ribeiro Junqueira, João Duarte Ferreira e Norberto Custódio Ferreira fundam a Companhia Força e Luz Cataguazes-Leopoldina, com sede na cidade de Cataguases (MG).

1907

A Cataguazes-Leopoldina é a terceira sociedade anônima a obter registro na Bolsa de Valores do Rio de Janeiro.

1908

A empresa inaugura sua primeira hidrelétrica, a Usina Maurício, com 800 KW de potência, uma das geradoras pioneiras do País.

1910

Aquisição dos Serviços Elétricos de Muriaé (MG).

1911

Pagamento dos primeiros dividendos.

1918

Aquisição da Companhia Pombense de Eletricidade, em Rio Pomba (MG).

1925

A Cataguazes-Leopoldina se torna uma das primeiras empresas no País a dar participação nos lucros aos empregados.

1928

Construção da Usina Ituerê, de 4 MW, no município de Rio Pomba (MG).

1949

Aquisição da Empresa Força e Luz Além Paraíba, no município de Além Paraíba (MG).

1970

Aquisição do Grupo Diesel para a geração térmica de 5,5 MW em Cataguases. Mudança de frequência da distribuição de 50 para 60 Hz.

1971

Primeira emissão pública de ações da Companhia Força e Luz Cataguazes-Leopoldina, atual Energisa Minas Gerais.

1977

Aquisição da Companhia Leste Mineira de Eletricidade, em Manhuaçu (MG).

1983

Inauguração da Usina do Glória, de 13 MW, em Muriaé.

1994

Aquisição da Empresa Industrial Mirahy S/A, fornecedora de energia elétrica no município de Mirai (MG), com 3,1 mil consumidores.

1996

Aquisição da concessão do município de Sumidouro (RJ), com 1,6 mil consumidores, em região contígua a Nova Friburgo.

1997

Aquisição em leilão da Companhia de Eletricidade Nova Friburgo (CENF), atual Energisa Nova Friburgo, com 60,5 mil consumidores em Nova Friburgo (RJ). Aquisição da Energipe (Empresa Energética de Sergipe), atual Energisa Sergipe, com 353 mil consumidores, por meio de leilão de privatização.

1998

Início de operação da usina PCH Cachoeira do Emboque, de 21,4 MW, no município de Raul Soares (MG).

1999

Fundação da Cat-Leo Energia S/A (atual Energisa Soluções), empresa de geração e construção de usinas hidrelétricas do então Sistema Cataguazes-Leopoldina. Aquisição em leilão de privatização da CELB (Companhia Energética da Borborema), em Campina Grande (PB), atual Energisa Borborema, com 120 mil consumidores. Início de operação da usina PCH Ervália, no município de Ervália (MG).

2000

Aquisição em leilão de privatização da Saelpa (Sociedade Anônima de Eletrificação da Paraíba), atual Energisa Paraíba, com 715 mil consumidores.

2001

Entra em operação a usina PCH Benjamim Baptista, no município de Manhuaçu (MG). Por meio da então Cat-Leo Energia S/A, a Cataguazes-Leopoldina inicia a construção de cinco novas PCHs na região da Zona da Mata do Estado de Minas Gerais: Ivan Botelho I, II e III; PCH Ormeo Junqueira Botelho; e PCH Túlio Cordeiro de Melo.

2003

Entram em operação as PCHs Ivan Botelho I e II, Túlio Cordeiro de Melo e Ormeo Junqueira Botelho.

2004

Entra em operação a PCH Ivan Botelho III.

2006

A Companhia Força e Luz Cataguazes-Leopoldina adquire participações relevantes minoritárias em suas subsidiárias por meio da incorporação da Energia do Brasil Participações Ltda.

2007

O Sistema Cataguazes-Leopoldina conclui seu Plano de Desverticalização.

A Energisa torna-se a *holding* operacional do Grupo e substitui a Companhia Força e Luz Cataguazes-Leopoldina na Bolsa de Valores.

A Energisa aliena a Zona da Mata Geração, detentora de 11 PCHs, e a Usina Termelétrica de Juiz de Fora.

2008

A *holding* Energisa efetiva sua atuação como controladora de todas as empresas do Grupo e reposiciona sua marca, inserindo o nome Energisa em todas as unidades operacionais.

2009

Incorporação de todas as ações de emissão das subsidiárias pela Energisa S/A e intensificação dos projetos de geração de energia elétrica, com a construção de três novas PCHs – Caju, São Sebastião do Alto e Santo Antônio – todas no Rio de Janeiro.

2010

A Energisa ingressa no setor de geração de energia elétrica por fonte eólica ao ser uma das vencedoras na concorrência do 2º Leilão de Fontes Alternativas 2010, realizado pelo Governo Federal.

2011

A Energisa inicia as operações comerciais das PCHs Caju e São Sebastião do Alto, que fazem parte do complexo hidrelétrico Energisa Rio Grande, no Rio de Janeiro.

2012

A Energisa concluiu a aquisição de ativos de geração de energia elétrica a partir de biomassa de cana-de-açúcar e colocou em operação a PCH Zé Tunin.

2013

A Energisa tem aprovado, por diversas instâncias responsáveis, um Plano de Recuperação Judicial que prevê a transferência do controle do Grupo Rede para a Companhia. Com essa decisão judicial histórica, a Energisa passará a ter presença nos Estados de Tocantins, Mato Grosso, Mato Grosso do Sul, São Paulo e Paraná.

COM A DECISÃO JUDICIAL HISTÓRICA OCORRIDA EM 2013, A ENERGISA PASSARÁ A TER PRESENÇA NOS ESTADOS DE TOCANTINS, MATO GROSSO, MATO GROSSO DO SUL, SÃO PAULO E PARANÁ



MERCADO E NEGÓCIOS

Capítulo 02



CENÁRIO MACROECONÔMICO

Em 2013, o Brasil apresentou uma expansão econômica melhor, quando comparada ao ano anterior. De acordo com dados do Instituto Brasileiro de Geografia e Estatística (IBGE), a expansão do PIB foi de 2,3%, contra um aumento de 1,0% em 2012, com destaque para a reversão dos resultados negativos naquele ano na agropecuária e na indústria, que cresceram 7,0% e 1,0%, respectivamente.

Especificamente para o setor elétrico, o ano foi de desafios e mudanças, com a retirada dos subsídios cobrados nas contas de energia elétrica, que passaram a ser responsabilidade do Tesouro Nacional, bem como das renovações das concessões de geração e transmissão de energia elétrica que possibilitaram a redução extraordinária de aproximadamente 20% no valor das tarifas. Outro desafio para o setor foi a hidrologia desfavorável nas regiões Sudeste, Centro-Oeste e Nordeste do País desde o final de 2012, aliada ao aumento das exposições involuntárias das concessionárias de distribuição em seus contratos de compra de energia elétrica, ocorrida em um ambiente de altos preços no mercado de curto prazo. Adicionalmente, contribuíram para agravar o quadro energético nacional os atrasos nas obras de geração e transmissão no País. Quanto ao crescimento do consumo, segundo dados da Empresa de Pesquisa Energética (EPE), o consumo nacional de energia aumentou 3,5% em 2013, totalizando 463,7 mil GWh. O crescimento foi sustentado pelo consumo residencial (+6,1%), sendo que na região Nordeste o aumento chegou a 11,5%.

Em vista dos indicadores econômicos desfavoráveis de inflação e das contas fiscais e do cenário global incerto, o Banco Central do Brasil promoveu uma série de aumentos da taxa básica de juros (Selic), que fechou o mês de dezembro em 10% ao ano, contra 7,25% ao ano em dezembro de 2012.



ESPECIFICAMENTE PARA O SETOR ELÉTRICO, O ANO FOI DE DESAFIOS E MUDANÇAS, COM A RETIRADA DOS SUBSÍDIOS COBRADOS NAS CONTAS DE ENERGIA ELÉTRICA, BEM COMO DAS RENOVAÇÕES DAS CONCESSÕES DE GERAÇÃO E TRANSMISSÃO DE ENERGIA ELÉTRICA

DESEMPENHO OPERACIONAL

EVOLUÇÃO DO MERCADO DE ENERGIA

Em 2013, a energia elétrica total comercializada pelo Grupo Energisa somou 11.596,5 GWh, aumento de 7,0% sobre o volume registrado em 2012. A composição desse crescimento é a seguinte:

Descrição (Valores em GWh)	2013	2012	Var. %
1) Segmentos:			
1.1) Distribuição de energia (EPB, ESE, EMG, EBO e ENF)			
Vendas de energia a consumidores (mercado cativo)	7.991,3	7.677,2	+ 4,1
Transporte de energia a consumidores livres (TUSD)	1.779,9	1.549,3	+ 14,9
Subtotal (Mercado Cativo + TUSD)	9.771,2	9.226,5	+ 5,9
Suprimento de energia	281,4	470,5	- 40,2
Energia não faturada	43,8	82,2	- 46,7
Total de energia comercializada pelas distribuidoras	10.096,4	9.779,2	+ 3,2
1.2) Comercialização de energia no ACL (ECOM)*			
Vendas de energia a consumidores livres	1.500,1	1.054,3	+ 42,2
2) Total Energia Comercializada Consolidada (1.1 + 1.2)	11.596,5	10.833,5	+ 7,0

(* ACL – Ambiente de Contratação Livre.

A participação da energia total comercializada por segmento pelo Grupo Energisa em 2013 pode ser representada da seguinte maneira:

PARTICIPAÇÃO DA ENERGIA TOTAL COMERCIALIZADA POR SEGMENTO - 2013

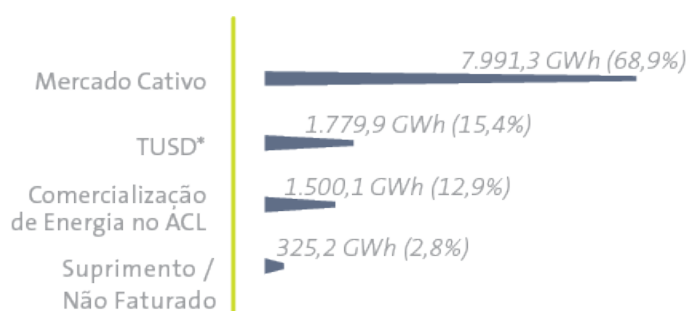

(* Energia associada aos consumidores livres.

ENERGIA ELÉTRICA TOTAL COMERCIALIZADA (GWH)

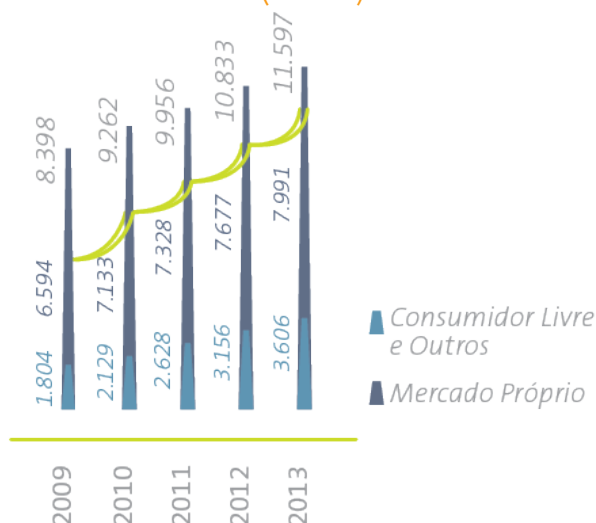

Mercado cativo e livre das distribuidoras do Grupo Energisa

Em 2013, as vendas consolidadas de energia elétrica a consumidores finais (mercado cativo) localizados na área de concessão do Grupo Energisa, somadas ao transporte de energia para os consumidores livres (TUSD), totalizaram 9.771,2 GWh, incremento de 5,9% em relação ao volume vendido no ano anterior. Desse total, 81,1% das vendas ocorreram na região Nordeste pelas distribuidoras Energisa Paraíba, Energisa Sergipe e Energisa Borborema, que, em conjunto, apresentaram expansão de 6,1% no consumo.

O consumo em 2013 foi impulsionado principalmente pela classe residencial, que representa 39,8% da energia total consumida pelos clientes cativos das distribuidoras do Grupo Energisa. Essa classe apresentou crescimento de 9,3% no consumo. O consumo industrial, considerando os mercados cativo e livre, expandiu 3,1% em 2013.

DISTRIBUIDORAS DE ENERGIA DO GRUPO ENERGISA MERCADO CATIVO POR CLASSE DE CONSUMO + TUSD

MERCADO CATIVO + TUSD POR DISTRIBUIDORA E REGIÃO (GWH)

Descrição (Valores em GWh)	Exercício		
	2013	2012	Var. %
Vendas de energia a consumidores finais + TUSD (Livre)	9.771,2	9.226,5	+ 5,9
Residencial	3.180,0	2.910,2	+ 9,3
Industrial	2.949,2	2.859,5	+ 3,1
Cativo	1.252,5	1.367,2	- 8,4
Livre	1.696,7	1.492,3	+ 13,7
Comercial	1.650,6	1.538,8	+ 7,3
Cativo	1.567,5	1.481,9	+ 5,8
Livre	83,1	56,9	+ 46,0
Rural	564,3	545,7	+ 3,4
Outras classes	1.427,1	1.372,3	+ 4,0

Descrição (Valores em GWh)	Exercício		
	2013	2012	Var. %
Empresas de Distribuição de Energia			
Nordeste			
Energisa Paraíba (EPB)	4.119,9	3.873,8	+ 6,4
Energisa Sergipe (ESE)	3.130,2	2.961,9	+ 5,7
Energisa Borborema (EBO)	677,3	636,5	+ 6,4
Subtotal Nordeste	7.927,4	7.472,2	+ 6,1
Sudeste			
Energisa Minas Gerais (EMG)	1.505,2	1.427,6	+ 5,4
Energisa Nova Friburgo (ENF)	338,6	326,7	+ 3,6
Subtotal Sudeste	1.843,8	1.754,3	+ 5,1
Total – Distribuição de Energia	9.771,2	9.226,5	+ 5,9

CRESCIMENTO DO CONSUMO CATIVO + LIVRE (TUSD) DE ENERGIA ELÉTRICA POR DISTRIBUIDORA EM 2013 X CRESCIMENTO MÉDIO BRASIL / REGIÕES (%)

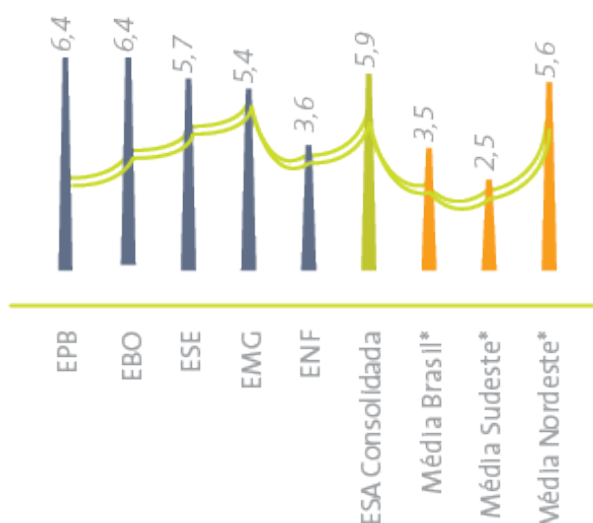

A Energisa encerrou 2013 com 2.646.273 unidades consumidoras cativas, quantidade 3,8% superior à registrada no fim de 2012.

A energia consolidada de transporte no sistema de distribuição, destinada ao atendimento dos clientes livres (origem das receitas de disponibilização do sistema de transmissão e distribuição), apresentou expressivo aumento de 14,9% em 2013, passando de 1.549,3 GWh em 2012 para 1.779,9 GWh em 2013, resultado das migrações de clientes do mercado cativo.

O Grupo encerrou o ano de 2013 com 72 consumidores livres (32 na Energisa Minas Gerais, 21 na Energisa Paraíba, 17 na Energisa Sergipe e 2 na Energisa Borborema), o que significa um acréscimo de 14 novos clientes em relação ao número registrado em 2012.

* Fonte: EPE (Empresa de Pesquisa Energética)

Comercialização e geração de energia no ACL – Ambiente de Contratação Livre

No segmento de comercialização de energia, por intermédio da Energisa Comercializadora (ECOM) e das vendas relacionadas aos diversos projetos de geração da Companhia, o volume de energia vendida cresceu 42,3% em 2013 e chegou a 1.500,1 GWh.

A geração própria de energia do Grupo Energisa, por meio das suas geradoras Energisa Rio Grande, PCH Zé Tunin, SPE Cristina, PCH Hans e Energisa Bioeletricidade, totalizou 379,0 GWh em 2013, aumento de 22,6% em relação à geração de energia verificada em 2012. A energia gerada foi comercializada pela Energisa Comercializadora no mercado livre.

A energia produzida por geradora do Grupo Energisa apresentou os seguintes dados:

Geração de energia (Valores em GWh)	2013	2012	Var. %
Energisa Bioeletricidade ⁽¹⁾	181,1	135,1	+ 34,0
Energisa Rio Grande ⁽²⁾	150,0	162,9	- 7,9
PCH Zé Tunin	31,4	-	-
SPE Cristina	15,1	9,5	+ 58,9
PCH Hans	1,4	1,6	- 12,5
Total	379,0	309,1	+ 22,6

(1) UTEs Santa Cândida e Vista Alegre adquiridas em agosto de 2012.

(2) PCHs Caju, Santo Antônio e São Sebastião do Alto (geração menor em função da baixa vazão dos reservatórios das usinas).

Vendas de suprimento de energia e não faturado das distribuidoras

O suprimento de energia a outras concessionárias de energia elétrica e não faturado líquido das distribuidoras do Grupo Energisa tiveram redução de 41,2% em 2013 ante o volume em 2012: 325,2 GWh, retratando basicamente menor nível de contratação de energia para suprir o mercado cativo do Grupo Energisa. Em setembro desse exercício, os parques eólicos construídos pela Energisa obtiveram autorização para gerar, tendo, portanto, auferido receitas pela disponibilização de 59,7 MW médios. Essas receitas foram registradas na rubrica “Suprimento de Energia Elétrica”. Perdas de energia elétrica.



PERDAS DE ENERGIA ELÉTRICA

O combate ao furto e à fraude no consumo de energia elétrica se mantém no centro das ações gerenciais do Grupo Energisa, em busca da contínua redução das perdas de energia elétrica nas distribuidoras. As práticas de combate a perdas não técnicas da Energisa situam-se entre as melhores do País e o nível alcançado já é *benchmarking* entre empresas da mesma área de atuação.

Apesar dos níveis já bastante otimizados nas perdas não técnicas, os esforços resultaram em nova queda das perdas de energia, que se situaram no patamar consolidado de 9,75% nos últimos 12 meses, ou seja, uma melhoria de 0,69 ponto percentual (p.p.) em relação a 2012. Nos últimos dez anos, a redução nas perdas totais consolidadas de energia elétrica alcançada pela Energisa foi de 5,1 pontos percentuais.

Balço Energético - Distribuidoras do Grupo Energisa

Descrição (GWh)	2013					2012	
	EMG	ENF	ESE	EB0	EPB	Consolidado	Consolidado
(a) Energia requerida (a=b+c+d+e+f+g)	1.770,5	386,6	3.720,1	722,9	4.814,5	11.413,4	10.950,9
(b) Energia vendida mercado cativo	1.146,3	338,6	2.312,5	673,3	3.520,7	7.991,3	7.677,2
. Residencial	446,8	160,8	918,2	220,4	1.433,8	3.180,0	2.910,2
. Industrial	177,5	61,9	289,5	214,8	508,8	1.252,5	1.367,1
. Comercial	218,5	72,4	497,7	142,2	636,7	1.567,5	1.481,9
. Rural	156,6	5,1	106,9	24,4	271,3	564,3	545,7
. Setor público e consumo próprio	146,9	38,4	500,2	71,5	670,0	1.427,0	1.372,3
(c) Transporte energia clientes livres (TUSD)	358,9	-	817,7	4,0	599,2	1.779,9	1.549,3
(d) Consumo não faturado	3,7	1,1	14,8	1,0	23,3	43,8	82,2
(e) Suprimento a concessionárias (*)	-	-	219,4	1,2	-	219,4	216,5
(f) Venda de Energia CCEE	-	-	5,9	1,3	54,7	62,0	250,5
(g) Energia Total Vendida (g=b+d+e+f)	1.150,0	339,6	2.552,6	676,8	3.598,7	8.316,5	8.226,4
(h) Intercâmbio de energia	115,0	27,0	19,7	-	104,4	266,1	282,3
(i) Perdas na distribuição	146,5	20,0	336,1	43,4	567,0	1.112,9	1.143,5
(j) Perdas na Rede Básica	5,7	-	63,2	18,9	87,6	175,5	177,1
(k) Energia Comprada (k=b+d+e+f+i+j)	1.302,2	359,6	2.951,9	739,1	4.253,2	9.604,9	9.547,1
% das perdas na distribuição (%= i/a)	8,27	5,17	9,04	6,00	11,78	9,75	10,44

(*) Não inclui o montante de energia relativo aos contratos dos parques eólicos (59,7 MW médios), aptos a gerar a partir de setembro de 2013.

Os contratos de compra de energia no Ambiente de Contratação Regulada (ACR), contratos bilaterais, contratos de energia distribuída e a liquidação das diferenças na Câmara de Comercialização de Energia Elétrica (CCEE) do Grupo Energisa totalizaram, em 2013, o montante de 9.604,9 GWh para atender à energia solicitada pelo sistema do Grupo. Esse montante representa aumento de 0,6% em relação ao volume de 2012.

NOS ÚLTIMOS DEZ ANOS, A REDUÇÃO NAS PERDAS TOTAIS CONSOLIDADAS DE ENERGIA ELÉTRICA ALCANÇADA PELA ENERGISA FOI DE 5,1 PONTOS PERCENTUAIS

Portfólio de Contratos (GWh) - Distribuidoras do Grupo Energisa

Descrição (GWh)	2013					2012	
	EMG	ENF	ESE	EBO	EPB	Consolidado	Consolidado
(a) Energia comprada	1.203,0	359,6	2.853,3	699,9	4.153,7	9.268,3	9.463,3
Bilateral	614,7	-	128,9	89,2	439,0	1.271,7	1.307,9
Leilões de Energia	41,0	-	1.469,9	350,7	1.883,2	3.743,7	7.320,3
Quota de Itaipu	286,0	-	-	-	-	286,0	287,3
Quota do PROINFA	28,7	8,6	66,6	17,5	88,3	209,6	210,2
Quota de ANGRA	49,1	-	113,1	28,5	152,3	342,9	-
Quota de Garantia Física (95%)	183,5	-	1.074,7	214,1	1.591,0	3.063,4	-
Contrato Suprimento	-	351,0	-	-	-	351,0	337,5
(b) Geração Própria	-	-	-	-	-	-	0,9
(c) Liquidação na CCEE	99,2	-	98,7	39,2	99,5	336,6	82,8
(d) Energia Comprada Total (d=a+b+c)	1.302,2	359,6	2.951,9	739,1	4.253,2	9.604,9	9.547,1
(e) Nível de Cobertura Contratual (*)	92,4%	100,0%	96,9%	94,9%	98,9%	-	-

(*) A Cobertura Contratual de todas as distribuidoras do Grupo Energisa em 2013 é igual a 100%, se consideradas as exposições involuntárias, nos termos do parágrafo 7º do art. 3º do Decreto 5.163/2004.

GESTÃO DE RECEBÍVEIS

O desempenho dos indicadores relativos ao pendente de recebimento (faturamentos mensais a receber após o vencimento) e inadimplência (o que não foi recebido em relação ao que foi faturado) dos consumidores está apresentado a seguir:

Inadimplência (Últimos 12 meses) e Pendente

Empresa	Inadimplência (%)			Pendente (nº de meses)		
	2013	2012	Var. %	2013	2012	Var. %
Energisa Nova Friburgo (ENF)	1,09	1,17	- 6,8	0,35	0,32	+ 9,4
Energisa Sergipe (ESE)	1,29	1,08	+ 19,4	0,81	0,79	+ 2,5
Energisa Minas Gerais (EMG)	1,13	1,39	- 18,7	0,58	0,54	+ 7,4
Energisa Borborema (EBO)	0,89	1,16	- 23,3	0,54	0,73	- 26,0
Energisa Paraíba (EPB)	3,21	1,95	+ 64,6	1,35	1,26	+ 7,1
Energisa Consolidada	2,04	1,52	+ 34,2	0,96	0,92	+ 4,3

É importante ressaltar que o aumento da inadimplência na área de concessão da Energisa Paraíba deve-se a débitos contraídos pela empresa de água e saneamento do Estado da Paraíba, já equacionados em fevereiro de 2014.

DESEMPENHO ECONÔMICO-FINANCEIRO

RECEITA OPERACIONAL BRUTA E LÍQUIDA

Em 2013, a Energisa apresentou receita operacional bruta consolidada, sem a receita de construção, a qual é atribuída margem zero, de R\$ 3.611,2 milhões, ante R\$ 3.794,6 milhões registrados em 2012, redução de 4,8% (R\$ 183,4 milhões).

A receita operacional líquida consolidada, igualmente sem a receita de construção, reduziu 0,1% (R\$ 2,3 milhões) no ano, para R\$ 2.574,5 milhões. As receitas líquidas provenientes das operações de distribuição de energia, no montante de R\$ 2.556,7 milhões, foram equivalentes a 85,1% da receita operacional líquida total em 2013 nos diversos segmentos de atuação do Grupo Energisa, conforme estão detalhadas abaixo:

Receita líquida por segmento (Valores em R\$ milhões)	2013	%	2012	%	Var. % 2013/2012
I) Segmento - Distribuição de energia elétrica					
Energisa Paraíba (EPB)	1.095,1	36,5	1.229,3	40,6	- 10,9
Energisa Sergipe (ESE)	728,0	24,2	758,0	25,1	- 4,0
Energisa Minas Gerais (EMG)	462,3	15,4	435,6	14,4	+ 6,1
Energisa Borborema (EBO)	171,3	5,7	186,4	6,2	- 8,1
Energisa Nova Friburgo (ENF)	100,0	3,3	101,4	3,3	- 1,4
Subtotal I – Segmento Distribuição de energia elétrica	2.556,7	85,1	2.710,7	89,6	- 5,7
II) Segmento Comercialização e geração de energia					
Energisa Comercializadora (ECOM)	211,9	7,1	154,1	5,1	+ 37,5
Energisa Rio Grande (ERG)	30,6	1,0	28,3	0,9	+ 8,1
Energisa Geração RN (EGRN) - Parques Eólicos	27,0	0,9	10,1	0,4	+ 167,3
Energisa Bioeletricidade (EBIO)	26,8	0,9	-	-	-
PCH Zé Tunin (PCHZT)	10,4	0,3	-	-	-
SPE Cristina	3,5	0,1	3,1	0,1	+ 12,9
Subtotal II – Comercialização e geração de energia	310,2	10,3	195,6	6,5	+ 58,6
III) Segmento Serviços					
Energisa Soluções (ESO)	80,0	2,7	67,3	2,2	+ 18,9
Energisa S/A (ESA)	53,9	1,8	49,1	1,6	+ 9,8
Energisa Planejamento e outras	3,1	0,1	2,5	0,1	+ 24,0
Subtotal III – Segmento de Serviços	137,0	4,6	118,9	3,9	+ 15,2
(=) Total - Segmentos (I+II+III)	3.003,9	100,0	3.025,2	100,0	- 0,7
(-) Receitas líquidas entre empresas do Grupo Energisa	146,1	(4,9)	106,1	(3,5)	+ 37,7
(=) Energisa Consolidada (ESA)	2.857,8	95,1	2.919,1	96,5	- 2,1
(-) Receitas de construção	283,3	(9,4)	342,3	(11,3)	- 17,2
(=) Energisa Consolidada (ESA), sem receita de construção	2.574,5	85,7	2.576,8	85,2	- 0,1

Apesar da expansão do mercado de energia elétrica em 2013, as reduções tarifárias advindas do Decreto nº 7.897/13 e da revisão periódica tarifária na Energisa Paraíba, Energisa

Borborema e Energisa Sergipe impactaram negativamente a receita do segmento de distribuição em 5,7%, conforme quadro acima.

REAJUSTES TARIFÁRIOS

Em 30 de janeiro de 2013, por meio do Decreto nº 7.891, as tarifas de energia elétrica do País sofreram um decréscimo médio de 20%, em face da redução de encargos setoriais e condições impostas na renovação das concessões de determinadas geradoras. Posteriormente, três distribuidoras do Grupo Energisa (EBO, ESE e EPB) passaram pelo 3º Ciclo de Revisão Tarifária e outras duas (EMG e ENF) tiveram reajustes anuais. As revisões e os reajustes tarifários são processos regulados pela Agência Nacional de Energia Elétrica (Aneel) e constam dos contratos de concessão. Durante o período entre as revisões tarifárias – que ocorrem de quatro em quatro anos nas distribuidoras EBO, EPB, EMG e ENF, e de cinco em cinco anos na ESE –, as distribuidoras têm seus custos atualizados por meio de processos de reajustes tarifários anuais. Os principais efeitos do 3º Ciclo de Revisão Tarifária e dos reajustes tarifários acima mencionados foram:

Energisa Borborema: a revisão tarifária teve como efeito um incremento médio percebido pelos consumidores de 6,18%, a partir de 4 de fevereiro, sendo que para os consumidores de baixa tensão houve um aumento de 6,71% e para os de alta e média tensão, de 5,50%.

Energisa Sergipe: a revisão tarifária teve como efeito um aumento médio percebido pelos consumidores de 4,08% sobre as tarifas praticadas, sendo que, para os consumidores de baixa tensão, houve aumento de 6,60%, e para os de alta e média tensão, redução de 0,07%. A Aneel também homologou, em cumprimento ao disposto no Decreto nº 7.891/2013, o valor de R\$ 11,8 milhões, em parcela única, para cobertura das despesas adicionais incorridas com o Encargo de Serviço do Sistema (ESS) no período tarifário passado, por meio da Conta de Desenvolvimento Energético (CDE).

**EM 30 DE JANEIRO DE 2013,
POR MEIO DO DECRETO Nº 7.891,
AS TARIFAS DE ENERGIA ELÉTRICA
DO PAÍS SOFRERAM UM
DECRÉSCIMO MÉDIO DE 20%**

Energisa Minas Gerais: o efeito médio dos reajustes das tarifas da EMG foi um acréscimo de 2,56% nas contas dos consumidores, com aumento de 3,05% para os clientes de baixa tensão e de 0,99% para os de alta e média tensão, a partir de 18 de junho.

Energisa Nova Friburgo: o efeito médio dos reajustes das tarifas da ENF foi uma elevação de 15,42% na conta de luz. Os consumidores de baixa tensão (abaixo de 2,3 kV) perceberam um aumento de 15,13%, e os de alta e média tensão (acima de 2,3 kV), de 16,44%. Os novos valores entraram em vigor a partir de 18 de junho.

Energisa Paraíba: a revisão tarifária teve como efeito uma redução média percebida pelos consumidores de 3,02%, a partir de 28 de agosto, sendo que para os consumidores residenciais houve redução de 2,59%, e para os industriais, queda de 4,03%.

Em função do Decreto nº 7.945/2013, a Aneel publica, mensalmente, os valores dos recursos da CDE a serem repassados pela Eletrobras à Câmara de Comercialização de Energia Elétrica para cobertura dos custos com aquisição de Energia Comprada e Encargos de Serviços do Sistema - ESS por motivo de segurança energética e com o risco hidrológico e exposição involuntária no mercado de curto prazo. Em 2013, foi repassado o montante de R\$ 169,3 milhões, distribuídos da seguinte forma: (i) Energisa Sergipe, R\$ 57,9 milhões; (ii) Energisa Borborema, R\$ 20,9 milhões; (iii) Energisa Minas Gerais, R\$ 28,5 milhões; e (iv) Energisa Paraíba, R\$ 62,0 milhões. Os valores foram registrados pelas controladas como redução dos custos de energia comprada e de encargos de serviços do sistema.

A Aneel também homologou, em cumprimento ao disposto no Decreto nº 7.891/2013, os seguintes recursos da Conta de Desenvolvimento Energético (CDE) a serem repassados pelas Centrais Elétricas Brasileiras S/A - Eletrobras referentes aos descontos incidentes sobre as tarifas aplicáveis aos usuários do serviço público de distribuição de energia elétrica no montante de R\$ 111,4 milhões, distribuídos do seguinte modo: (i) Energisa Sergipe, R\$ 30,5 milhões; (ii) Energisa Borborema, R\$ 2,8 milhões; (iii) Energisa Minas Gerais, R\$ 36,4 milhões; (iv) Energisa Paraíba, R\$ 40,8 milhões; e (v) Energisa Nova Friburgo, R\$ 0,9 milhão. Os valores foram registrados pelas controladas como receita de venda de energia.

DESPESAS OPERACIONAIS

Em 2013, as despesas operacionais consolidadas totalizaram R\$ 2.407,3 milhões, redução de 0,4% (R\$ 10,1 milhões). Como destaque do esforço de contenção de custos, as despesas controláveis apresentaram expansão de apenas 0,9%

(R\$ 4,5 milhões), bem abaixo dos índices inflacionários do período. A composição das despesas operacionais pode ser assim demonstrada:

Composição das despesas operacionais (R\$ milhões)	2013	2012	Var. %
1 - Despesas controláveis	501,3	496,8	+ 0,9
1.1 Pessoal (inclui fundo de pensão)	312,5	301,7	+ 3,6
1.2 Material	31,9	34,1	- 6,5
1.3 Serviços de terceiros	156,9	161,0	- 2,5
2 - Despesas não controláveis (compra de energia e transporte)	1.381,4	1.382,1	- 0,1
3 - Depreciação e amortização	170,9	139,0	+ 23,0
4 - Provisões contingências e devedores duvidosos	7,4	(12,0)	-
5 - Outras despesas/receitas	63,0	69,2	- 9,0
Subtotal	2.124,0	2.075,1	+ 2,4
7 - Custo de construção	283,3	342,3	- 17,2
Total	2.407,3	2.417,4	- 0,4

LUCRO LÍQUIDO E GERAÇÃO OPERACIONAL DE CAIXA (EBITDA)

O lucro líquido consolidado da Energisa atingiu R\$ 202,7 milhões em 2013, contra R\$ 291,4 milhões registrados no ano anterior. Apesar do cenário econômico e três revisões tarifárias concluídas no ano, os esforços para manutenção da rentabilidade da Companhia, com contenção de custos controláveis, permitiram que a redução do lucro líquido fosse atenuada. Essa redução do lucro líquido se deve, em gran-

de parte, a efeitos não recorrentes de compra de energia e à marcação a mercado dos derivativos de proteção cambial, decorrente da desvalorização do real em 14,6% perante o dólar ao longo de 2013. Consequentemente, as despesas financeiras líquidas apresentaram uma evolução de 155,1% (ou R\$ 122,8 milhões). A seguir, o lucro líquido da Energisa e de suas subsidiárias:

Lucro Líquido (Valores em R\$ milhões)	Exercício		
	2013	2012	Var. %
Energisa Consolidada	202,7	291,4	- 30,4
I) Segmento - Distribuição de energia elétrica			
Energisa Paraíba (EPB)	133,9	209,5	- 36,1
Energisa Sergipe (ESE)	45,6	69,2	- 34,1
Energisa Minas Gerais (EMG)	27,5	66,6	- 58,7
Energisa Borborema (EBO)	9,5	29,0	- 67,2
Energisa Nova Friburgo (ENF)	6,9	14,0	- 50,7
II) Segmento - Comercialização e geração de energia			
Energisa Comercializadora (ECOM)	7,3	3,3	+ 121,2
Energisa Geração Centrais Eólicas RN (EGRN) – (*)	15,8	-	-
Energisa Rio Grande (ERG)	3,8	3,8	-
PCH Zé Tunin (PCHTZ)	3,5	(0,4)	-
Energisa Bioeletricidade (EBIO)	6,5	2,7	+ 140,7
SPE Cristina	(0,6)	(0,4)	+ 50,0
III) Segmento - Serviços			
Energisa Soluções (ESO)	(1,9)	3,6	-
Energisa Planejamento e outras	(0,5)	1,5	-

(*) A Energisa Geração Centrais Eólicas RN S/A (EGRN) passou a reconhecer, a partir de setembro de 2013, receitas decorrentes dos Contratos de Compra e Venda de Energia em Ambiente Regulado (CCEARs) firmados no Leilão de Fontes Alternativas de 2010, no montante de 59,7 MW médios.

A geração operacional consolidada de caixa (EBITDA consolidado) alcançou R\$ 621,3 milhões, uma queda de 3,0% em comparação ao ano anterior, reflexo da redução das receitas operacionais decorrentes das menores tarifas de energia elétrica. Adicionalmente, houve recontabilizações de compras de energia elétrica da CCEAR e Eletronuclear de exercícios anteriores que afetaram em R\$ 35,4 milhões a geração de caixa medida pelo EBITDA. Por sua vez, o EBITDA Ajustado Consolidado totalizou R\$ 664,0 milhões no período, valor 2,9% menor que o de 2012.

Geração de Caixa (EBITDA) Consolidada

Composição e evolução da geração de caixa consolidada (Valores em R\$ milhões)	Exercício		
	2013	2012	Var. %
(=) Geração de caixa (EBITDA)	621,3	640,7	- 3,0
(+) Receitas de acréscimos moratórios	42,7	43,3	- 1,4
(=) Geração de caixa ajustada (EBITDA Ajustado)	664,0	684,0	- 2,9
Margem do EBITDA ajustado (%)	23,2	23,4	- 0,2 p.p.
Margem de EBITDA (%)	21,7	21,9	- 0,2 p.p.

A geração de caixa (EBITDA e EBITDA Ajustado) por subsidiária em 2013 e suas respectivas margens são:

	EPB	ESE	EMG	EBO	ENF	Outras	Energisa Consolidada
(=) EBITDA	229,5	164,2	83,2	19,0	15,6	109,7	621,3
<i>Varição % do EBITDA (2013/2012)</i>	- 25,7	+ 7,5	+ 19,2	- 47,1	+ 48,6	+ 75,2	- 3,0
<i>Margem EBITDA sem ajustes (%)</i>	21,0	22,6	18,0	11,2	15,6	-	21,7
(=) EBITDA Ajustado	249,9	176,9	88,7	21,7	17,0	109,8	664,0
<i>Varição % do EBITDA Ajustado (2013/2012)</i>	- 24,2	+ 7,1	+ 17,0	- 43,5	+ 40,5	+ 75,4	- 2,9
<i>Margem EBITDA Ajustado (%)</i>	22,8	24,3	19,2	12,7	17,0	-	23,2

OPERAÇÕES FINANCEIRAS E PERFIL DO ENDIVIDAMENTO

Operações financeiras

As contratações de empréstimos e financiamentos realizadas pelo Grupo Energisa em 2013 totalizaram R\$ 912 milhões, sendo: (i) R\$ 531 milhões em financiamento pelo BNDES, dos quais R\$ 123 milhões para suporte aos investimentos das distribuidoras e R\$ 408 milhões referentes ao financiamento dos empreendimentos eólicos em construção no Rio Grande do Norte (total contratado de R\$ 454,2 milhões); (ii) R\$ 60 milhões em emissão de debêntures pela Energisa Sergipe; (iii) R\$ 320 milhões de empréstimos denominados em dólar com *swap* para reais até o vencimento para as distribuidoras Energisa Sergipe e Energisa Paraíba; e (iv) R\$ 0,8 milhão financiado pela FINEP para a Energisa Soluções.

Mediante subscrição particular, a Energisa também concluiu, em 15 de abril de 2013, aumento de capital no montante de R\$ 350,0 milhões, passando-o de R\$ 660,0 milhões para R\$ 1.010,0 milhões. Foram emitidas e totalmente subscritas 145.833.334 ações, sendo 70.110.301 ordinárias e 75.723.033 preferenciais, ao preço de R\$ 2,40 por ação. Conseqüentemente, o número de ações do capital social da Companhia passou a ser de 1.245.690.889 ações, sendo 592.714.397 ações ordinárias e 652.976.492 ações preferenciais, sem valor nominal.

A Energisa realizou ainda o resgate antecipado da totalidade das debêntures simples, não conversíveis em ações, da 4ª emissão da Energisa S/A. As 30.000 debêntures, que incorriam o custo equivalente a CDI mais 1,6% ao ano, foram resgatadas pelo montante de R\$ 305,8 milhões, em 13 de maio de 2013. A Energisa Sergipe também realizou, em novembro de 2013, o resgate antecipado de 42 mil debêntures, que incorriam o custo equivalente à variação cambial mais 8,85% ao ano, pelo montante de R\$ 100,4 milhões.

As controladas Energisa Sergipe e Energisa Paraíba efetivaram, em 19 de julho de 2013, a liquidação da emissão dos *bonds* de prazo de sete anos em dólares norte-americanos, denominados *Notes Units*, no montante de R\$ 391,7 milhões (US\$ 165 milhões), sendo R\$ 254,6 milhões pela Energisa Sergipe e R\$ 137,1 milhões pela Energisa Paraíba.

A posição consolidada de caixa da Energisa, equivalentes de caixa e aplicações financeiras em dezembro de 2013 foi de R\$ 778,8 milhões, frente aos R\$ 923,1 milhões registrados em 31 de dezembro de 2012. O montante é 1,4 vez superior às dívidas consolidadas de curto prazo, que somam R\$ 576,1 milhões e correspondem a 19,4% das dívidas consolidadas totais. As dívidas líquidas consolidadas, ao fim de 2013, incluindo encargos, totalizaram R\$ 2.197,9 milhões, contra R\$ 2.041,5 milhões em 31 de dezembro de 2012. Conseqüentemente, a Companhia encerrou 2013 com uma relação entre a dívida líquida e o EBITDA Ajustado nos últimos 12 meses de 3,3 vezes.

O quadro abaixo apresenta as dívidas de curto e longo prazo, líquidas de disponibilidades financeiras (caixa, equivalentes de caixa e aplicações financeiras) da Energisa e de suas distribuidoras em 31 de dezembro de 2013:

Valores em R\$ milhões	EMG	ENF	ESE	EBO	EPB	Energisa Controladora	Energisa Consolidada
Endividamento							
Curto Prazo	211,3	32,7	94,1	12,4	134,0	70,1	576,1
Empréstimos, financiamentos e debêntures	206,9	32,2	79,6	11,8	123,7	68,9	543,3
Encargos de dívidas	2,5	0,4	4,2	0,6	2,3	0,8	11,5
Parcelamento de impostos e déficit atuarial	1,8	0,1	10,3	-	8,0	0,4	21,3
Longo Prazo	138,3	28,9	510,2	42,6	539,4	605,6	2.400,6
Empréstimos, financiamentos e debêntures	136,2	28,5	447,9	42,6	485,7	574,6	2.278,3
Parcelamento de impostos e déficit atuarial	2,1	0,4	62,3	-	53,7	31,0	122,3
Total das dívidas (*)	349,6	61,6	604,3	55,0	673,4	675,7	2.976,7
(-) Disponibilidades financeiras	42,7	9,0	70,0	20,8	194,1	237,4	778,8
Total das dívidas líquidas (*)	306,9	52,6	534,3	34,2	479,3	438,3	2.197,9
Varição em R\$ milhões em relação à 31/12/2012	+ 78,0	+ 6,1	+ 75,8	+ 4,7	+ 59,1	- 258,1	+ 156,4
Indicadores Relativos							
Dívidas de curto prazo / total das dívidas (%)	60,4	53,1	15,6	22,5	19,9	10,4	19,4
Dívida líquida / EBITDA 12 meses	3,7	3,4	3,3	1,8	2,1	16,2	3,5
Dívida líquida / EBITDA Ajustado 12 meses	3,5	3,1	3,0	1,6	1,9	16,2	3,5
Dívida líquida / (Dívida líquida + Patrimônio líquido)	0,8	0,5	0,6	0,3	0,4	0,2	0,5
EBITDA / Despesas financeiras (12 meses)	1,7	2,0	1,5	2,5	2,4	0,2	1,7
EBITDA Ajustado / Despesas financeiras (12 meses)	1,9	2,2	1,6	2,9	2,6	0,2	1,8

(*) Não considera os instrumentos de derivativos marcados a mercado no montante líquido de R\$ 94,4 milhões.

DÍVIDA LÍQUIDA CONSOLIDADA (R\$ MILHÕES)

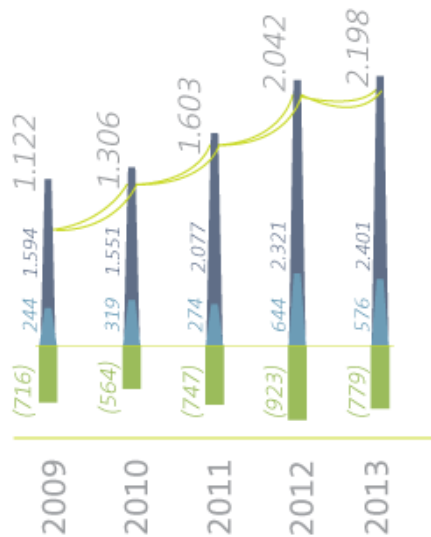

■ Caixa ■ Dívida curto prazo ■ Dívida longo prazo

INDEXAÇÃO DA DÍVIDA

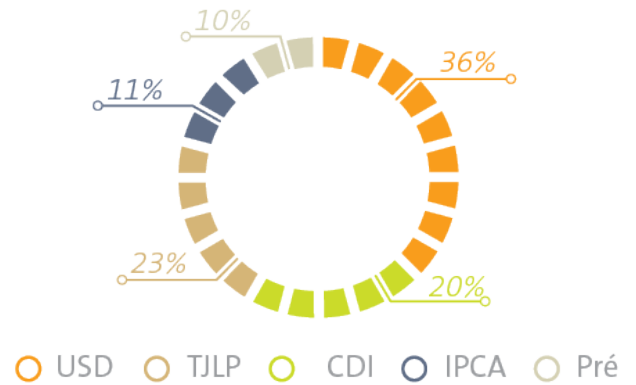

Cronograma de amortização das dívidas

O cronograma de amortização dos empréstimos, financiamentos, encargos de dívidas e debêntures consolidados da Energisa, em 31 de dezembro de 2013, vis-à-vis o caixa, está representado a seguir:

Custo, prazo médio e indexação do endividamento

O custo médio do endividamento ao final de 2013 ficou em 9,32% ao ano (8,72% ao ano em 31 de dezembro de 2012) e o prazo médio em 5,1 anos. A composição do endividamento por indexador é a seguinte:

CAIXA / APLICAÇÕES FINANCEIRAS E AMORTIZAÇÕES DE DÍVIDAS BANCÁRIAS E DE EMISSÃO - R\$ MILHÕES

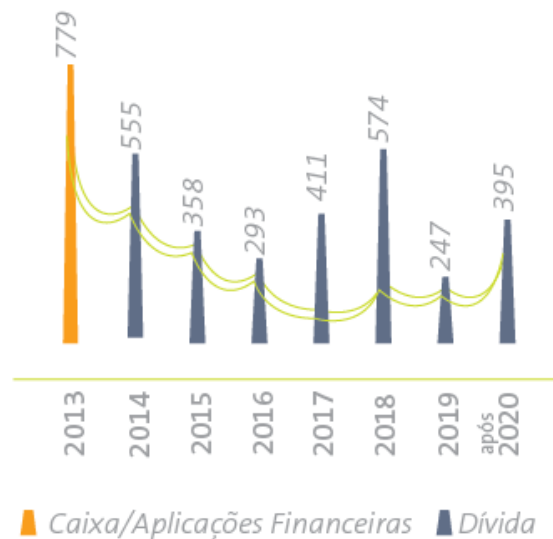

DÍVIDA BANCÁRIA E DE EMISSÃO CONSOLIDADA POR INDEXADOR - 2013

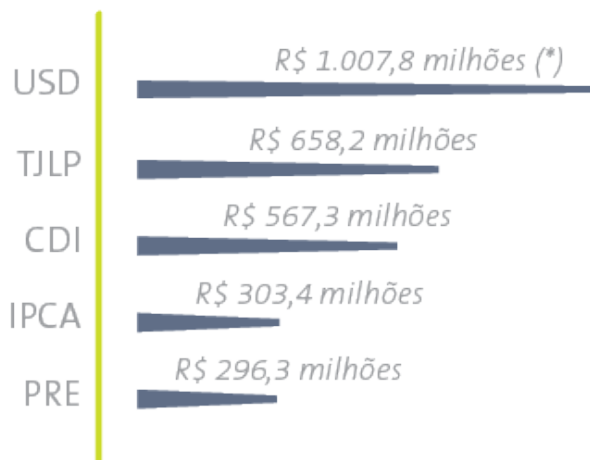

(*) O endividamento em moeda estrangeira conta com swaps para taxa em CDI e outros instrumentos de proteção cambial.



Ratings

Estão listados a seguir os atuais ratings das empresas do Grupo Energisa:

Agência	Empresa	Classificação Nacional/Perspectiva	Classificação Global/Perspectiva	Último Relatório
Standard & Poor's	Energisa S/A	brAA- (negativa)	BB (negativa)	Set/2013
	Energisa Sergipe	brAA- (negativa)	BB (negativa)	Set/2013
	Energisa Paraíba	brAA- (negativa)	BB (negativa)	Set/2013
	FIDC III Energisa 2008	brAAAf (estável)	-	Ago/2013
Moody's	Energisa S/A	Aa3.br (negativa)	Ba2 (negativa)	Fev/2014
	Debênture Energisa 5ª Emissão	Aa3.br (negativa)	Ba2 (negativa)	Fev/2014
Fitch	Energisa S/A	A+ (bra, negativa)	BB (negativa)	Fev/2014
	Energisa Sergipe	AA-(bra, negativa)	BB (negativa)	Fev/2014
	Energisa Paraíba	AA-(bra, negativa)	BB (negativa)	Fev/2014
	Energisa Minas Gerais	AA-(bra, negativa)	BB (negativa)	Fev/2014
	Debênture Energisa 3ª emissão	A+(bra, negativa)	-	Fev/2014
	Debênture – CVM 476 (*)	AA-(bra, negativa)	-	Fev/2014

(*) Debêntures: Energisa Paraíba (1ª emissão), Energisa Sergipe (2ª emissão) e Energisa Minas Gerais (7ª emissão).

MERCADO DE CAPITAIS

EVOLUÇÃO DAS AÇÕES NA BOLSA

As ações da Energisa são negociadas na BM&FBovespa sob os códigos: ENGI3 (ações ordinárias), ENGI4 (ações preferenciais) e ENGI11 (Units, certificados de uma ação ordinária e

quatro ações preferenciais). A seguir, estão os indicadores de mercado ao fim de 2013:

Indicadores de Mercado	Dezembro/13	Dezembro/12	Variação %
Valor de Mercado (R\$ milhões)	3.391	2.775	+ 22,2
Enterprise Value (EV - R\$ milhões) ⁽¹⁾	5.505	4.708	+ 16,9
Dividendo yield de ENGI11 (Units) - % ⁽²⁾	5,9	6,7	- 0,8 p.p.
Valor de Mercado / Patrimônio Líquido	1,8	1,9	- 5,3

(1) EV = Valor de mercado + dívida líquida.

(2) Proventos relativos ao exercício de 2013 e 2012 / cotação de fechamento das Units.

DISTRIBUIÇÃO DE DIVIDENDOS

O Conselho de Administração da Energisa aprovou as seguintes distribuições de dividendos intercalares, relativos ao exercício de 2013:

○ Em reunião de 24 de maio de 2013, o montante de R\$ 40,0 milhões, equivalentes a R\$ 0,1635 por Unit ou R\$ 0,0327 por ação. Esses dividendos foram pagos a partir de 3 de junho de 2013.

○ Em reunião de 8 de agosto de 2013, a importância de R\$ 28,5 milhões, equivalentes a R\$ 0,1165 por Unit ou R\$ 0,0233 por ação. Esses dividendos foram pagos a partir do dia 21 de agosto de 2013.

○ Em reunião de 27 de fevereiro de 2014, o valor de R\$ 100,4 milhões, à razão de R\$ 0,41 por Unit ou R\$ 0,082 por ação. Esses dividendos serão pagos a partir de 12 de março de 2014.

Os dividendos do exercício de 2013 totalizam R\$ 168,9 milhões (R\$ 0,69 por Unit ou R\$ 0,138 por ação), o que representa uma distribuição de 83,3% do lucro líquido apurado em 2013.

Payout de dividendos %

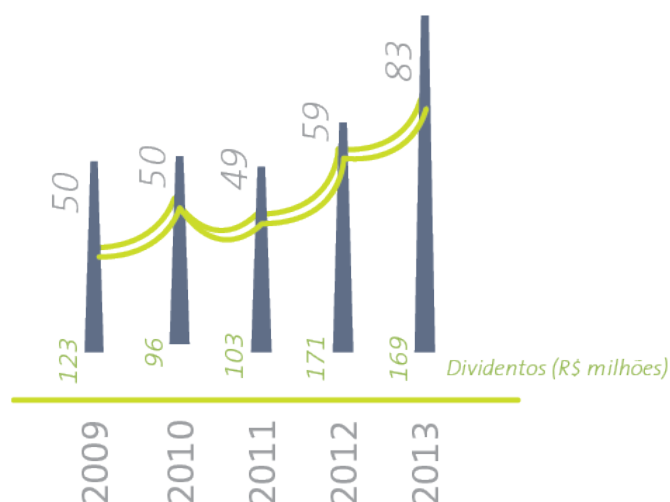

INVESTIMENTOS

INVESTIMENTOS POR SUBSIDIÁRIA

Em 2013, a Energisa realizou investimentos no montante de R\$ 816,8 milhões, frente aos R\$ 673,7 milhões concretizados no ano anterior, o que representa um crescimento de 21,2%. Os projetos de geração de energia elétrica a partir de fontes limpas e renováveis absorveram 61,7% do total, conforme disposto no gráfico a seguir:

Investimento por Área (R\$ milhões / %) – Em 2013

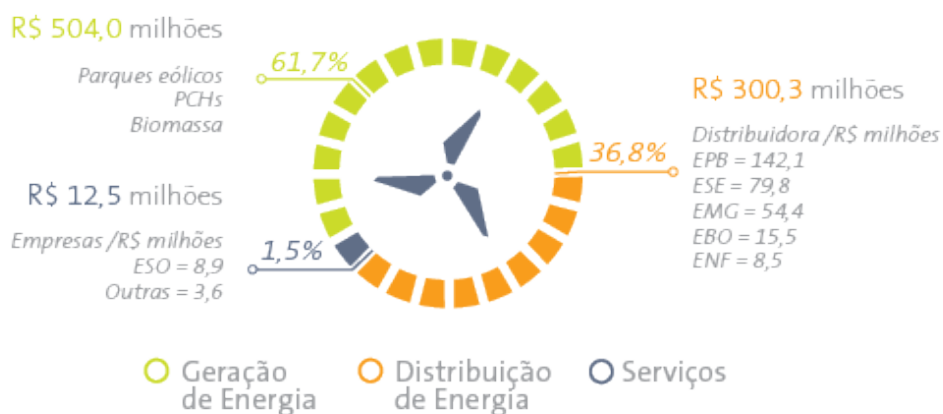

As principais propriedades e indicadores operacionais das distribuidoras do Grupo Energisa estão apresentados na tabela a seguir:

Principais propriedades e indicadores operacionais em 31 de dezembro de 2013						
Descrição	EMG	ENF	ESE	EBO	EPB	Energisa Consolidada
Área de Concessão (Km ²)	16.331	1.000	17.465	1.789	54.595	91.180
Municípios Atendidos	66	1	63	6	216	352
Números de Consumidores Cativos (mil)	415	98	680	188	1.265	2.646
População Atendida (mil)	979	182	1.771	483	3.284	6.699
Propriedades na Transmissão						
Km de Linhas 69 kV	487	16	1.165	3	2.089	3.760
Km de Linhas 138 / 230 kV	583	-	7	-	-	590
Total de Km de Linhas	1.070	16	1.172	3	2.089	4.350
Propriedades na Distribuição						
Número de Subestações	44	6	29	4	61	144
Potência nas Subestações (MVA)	907	127	678	75	1.106	2.893
Transformadores Próprios de Distribuição	57.820	3.405	37.039	3.330	52.764	154.358
Capacidade Instalada nos Transformadores Próprios (MVA)	1.043	153	711	143	1.220	3.270
Km de Linhas e Redes de Distribuição	26.071	2.008	26.089	5.098	74.259	133.525

AMPLIAÇÃO DA CAPACIDADE DE GERAÇÃO DE ENERGIA POR BIOMASSA

Estão em ritmo acelerado as obras para colocar em operação no início de 2015 a nova usina termelétrica à base de biomassa, Energisa Bioeletricidade Vista Alegre II, e concluir a ampliação da termelétrica Energisa Bioeletricidade Vista Alegre I, ambas instaladas no município de Maracaju (MS). As duas térmicas terão 90 MW de potência instalada total. A Vista Alegre I passará de 30 MW para 60 MW de capacidade, enquanto a Vista Alegre II terá 30 MW.

As obras de implantação e expansão dos empreendimentos tiveram início em agosto de 2013. Os investimentos previstos nessas termelétricas são da ordem de R\$ 180 milhões, já tendo sido gastos R\$ 59,4 milhões até dezembro de 2013.

EXPANSÃO NO SEGMENTO DE DISTRIBUIÇÃO DO GRUPO ENERGISA, COM A AQUISIÇÃO DO GRUPO REDE

As empresas em processo de aquisição

Em 2013, a proposta formulada pela Energisa para aquisição do Grupo Rede Energia foi incorporada ao Plano de Recuperação Judicial do Grupo Rede. Em setembro, o referido Plano foi aprovado pela 2ª Vara de Falências e Recuperações Judiciais do Foro Central da Comarca da Cidade de São Paulo. Em 28 de janeiro



de 2014, após a homologação do plano de recuperação judicial, da aprovação da operação pelo Conselho Administrativo de Defesa Econômica (CADE) e da aprovação da Aneel do Plano de Recuperação e Correção de Falhas e Transgressões para as distribuidoras do Grupo Rede sob intervenção da agência reguladora, a Aneel aprovou a transferência do controle acionário indireto das seguintes empresas para a Energisa:

Empresa	% do Capital
Caiuá Distribuição de Energia S.A.	100,0%
Companhia de Energia Elétrica do Estado do Tocantins	50,9%
Cia de Força e Luz do Oeste	97,7%
Companhia Nacional de Energia Elétrica	98,7%
Empresa de Distribuição de Energia do Vale Paranapanema	100,0%
Empresa Elétrica Bragantina S.A.	91,5%
Centrais Elétricas Matogrossenses	39,9%
Empresa Energética do Mato Grosso do Sul	100,0%
Tangará Energia S.A.	61,7%

A concretização da aquisição do controle do Grupo Rede ainda está condicionada ao cumprimento de outras condições precedentes previstas no Compromisso de Investimento, Compra e Venda de Ações e Outras Avenças, celebrado entre a Energisa e o acionista controlador do Grupo Rede. A Energisa tem prazo até abril de 2014 para concluir a operação.

Capitalização das distribuidoras do grupo rede e financiamento da aquisição

No âmbito do Plano de Recuperação e Correção de Falhas e Transgressões para as distribuidoras do Grupo Rede aprovado pela Aneel, a Energisa fará aporte de R\$ 1,2 bilhão nas distribuidoras do Grupo Rede, confirmando o compromisso na correção das transgressões e a melhoria definitiva da situação econômica e financeira das concessionárias. Esse montante é adicional aos compromissos assumidos pela Energisa no âmbito

do plano de recuperação judicial do Grupo Rede, que totalizam R\$ 1,95 bilhão a serem desembolsados aos credores, dos quais aproximadamente R\$ 500 milhões à vista.

A Energisa já tem o compromisso formal de diferentes instituições financeiras para a concessão de crédito para fazer frente à aquisição, bem como para o aporte de recursos nas distribuidoras do Grupo Rede, conforme previsto no Plano de Recuperação Judicial do Grupo Rede. Além disso, a empresa contratou instituições de primeira linha, sob regime de garantia firme, para estruturar a 6ª Emissão Pública de Debêntures Simples, Não Conversíveis em Ações, em Série Única, da Espécie Quirografária, para Distribuição Pública com Esforços Restritos de Colocação, da Energisa, que contará com prazo total de dois anos, no montante de R\$ 1,5 bilhão, que deverão ser subscritas e integralizadas até a efetivação da aquisição do Grupo Rede pela Energisa.

O novo perfil do grupo energisa com a aquisição

Com a aquisição do Grupo Rede, a empresa entrará em cinco estados por meio de uma geradora (Tangará Energia, com 120 MW de potência) e oito concessionárias de energia elétrica: Cemat (MT); Enersul (MS); Celtins (TO); Caiuá, Bragantina, Nacional e Vale Paranaparema (SP); e Força e Luz do Oeste (PR). A compra do Grupo Rede tornará a Energisa – uma das mais antigas companhias do setor elétrico, com 109 anos – o quinto maior grupo de distribuição de energia elétrica do Brasil em número de clientes, com aproximadamente 6,0 milhões de consumidores e atendendo a uma população de cerca de 15 milhões de pessoas.

A COMPRA DO GRUPO REDE TORNARÁ A ENERGISA O QUINTO MAIOR GRUPO DE DISTRIBUIÇÃO DE ENERGIA ELÉTRICA DO BRASIL EM NÚMERO DE CLIENTES

Grupo Energisa com a aquisição do Grupo Rede

- Distribuidoras de Energisa
- Distribuidoras do Rede
- ◆ Termelétricas
- ✦ Eólicas
- ▼ PHCs

13 Concessões de distribuição de energia

- Área: 1.630.557 km²
- Clientes: 6,0 milhões
- População: 15,7 milhões de habitantes
 - 8,2% Brasil

2 empresas de serviços

21 projetos de geração (638 MW):

- 223 MW em operação
- 150 MW aptos a gerar
- 265 MW em desenvolvimento

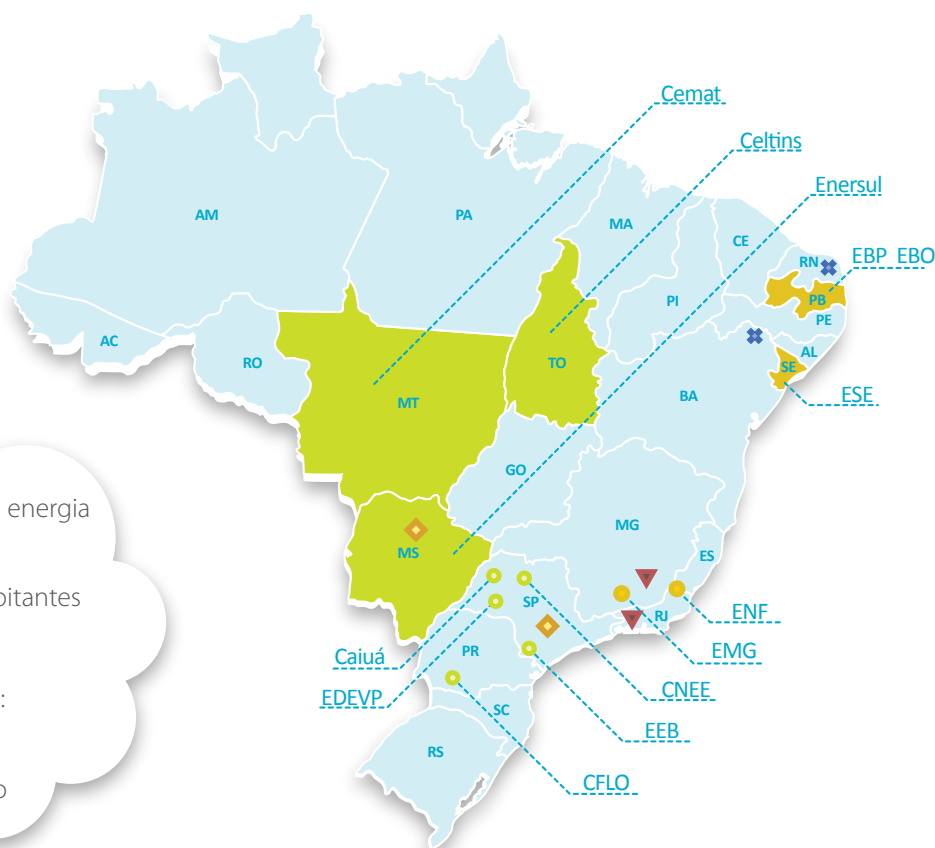

Descrição (Dados referentes ao exercício de 2013)	Energisa Atual	Com aquisição do Grupo Rede	Aumento (vezes)
Área de concessão (mil Km ²)	91	1.631	17,9
Municípios atendidos	352	788	2,2
Número de consumidores (mil)	2.646	5.996	2,3
Número de funcionários próprios (a confirmar)	4.744	10.094	2,1
Consumo cativo de energia (GWh)	7.991	23.407	2,9
Receita líquida (R\$ bilhões)	2,9	8,3	2,9
Market share no Brasil			
. Em área atendida (%)	1,1	19,2	-
. Em número de consumidores (%)	3,5	8,0	-

EMPRESAS DO GRUPO

Capítulo 03



ENERGISA PARAÍBA

A Energisa Paraíba Distribuidora de Energia S/A iniciou suas atividades no ano de 1964, porém, foi no ano de 2000 que a empresa deu sua grande virada, transformando a sua história. Em um leilão realizado no mês de novembro, a Energisa Sergipe, por meio de sua empresa de propósito específico – a PbPart-SE2 Ltda. – adquiriu do Governo do Estado da Paraíba 87,6% do capital votante e 74,3% do capital total da Energisa Paraíba, pelo montante de R\$ 363 milhões. Com essa aquisição, a nova administração passou, então, a implantar processos administrativos na Companhia, com o estabelecimento de uma política voltada para proporcionar aos seus consumidores um padrão cada vez melhor de atendimento e de qualidade dos seus serviços prestados e com menores custos.

Atualmente, a Energisa Paraíba atende a 1,26 milhão de clientes e uma população de aproximadamente 3,3 milhões de habitantes em 216 municípios do Estado da Paraíba.

Em 2013, mais uma vez essa qualidade foi reconhecida. A Energisa Paraíba foi a vencedora em três das seis categorias do Prêmio Abradee 2013 (Associação Brasileira de Distribuidores de Energia Elétrica), um dos maiores reconhecimentos do setor elétrico no País. As premiações foram nos critérios Qualidade da Gestão, Gestão Econômico-Financeira e Evolução do Desempenho, em uma disputa entre as empresas com mais de 500 mil clientes.

A Energisa Paraíba tem se destacado também em outros rankings e pesquisas nacionais, como o elaborado pela Aneel, divulgado em março de 2013. A empresa foi avaliada como a terceira melhor distribuidora do País na evolução da qualidade do serviço prestado e a segunda da Região Nordeste.

RESULTADOS DA EMPRESA

Em 2013, a Energisa Paraíba registrou lucro líquido de R\$ 133,9 milhões, ante os R\$ 209,5 milhões registrados em 2012. Já a geração operacional de caixa (EBITDA Ajustado) atingiu R\$ 249,9 milhões em 2013, contra os R\$ 329,9 milhões apurados no ano anterior, queda de 24,2%, decorrente, em grande parte, da redução das tarifas de energia elétrica.

Abaixo está a evolução da geração de caixa da Companhia:

Composição da Geração de Caixa Valores em R\$ milhões	2013	2012 (Ajustado)	Var. %
(=) Lucro Líquido	133,9	209,5	- 36,1
(-) Contribuição social e imposto de renda	(11,9)	(43,6)	- 72,7
(-) Resultado financeiro	(36,9)	(15,5)	+ 138,1
(-) Depreciação e amortização	(46,8)	(40,4)	+ 15,8
(=) Geração de caixa (EBITDA)	229,5	309,0	- 25,7
(+) Receita de acréscimos moratórios	20,4	20,9	- 2,4
(=) Geração ajustada de caixa (EBITDA Ajustado)	249,9	329,9	- 24,2
Margem do EBITDA Ajustado	22,8	26,8	- 4,0 p.p.



O SALTO DE QUALIDADE DA ENERGISA PARAÍBA NA GESTÃO DOS SEUS SERVIÇOS SE FAZ CLARO E ROBUSTO POR MEIO DA TENDÊNCIA POSITIVA DOS DIVERSOS INDICADORES PERTINENTES

As despesas operacionais totalizaram R\$ 912,4 milhões, redução de 5,0% (R\$ 48,3 milhões) em relação a 2012. As despesas controláveis (pessoal, material e serviços de terceiros) reduziram 1,2% (R\$ 2,4 milhões), para R\$ 202,9 milhões. Já as despesas não controláveis de compra de energia elétrica e transporte apresentaram redução de 4,1% (R\$ 20,8 milhões).

Com base nos resultados alcançados ao longo de 2013, a Companhia já distribuiu dividendos intercalares à conta do exercício no valor de R\$ 84,8 milhões, pagos a partir de:

- 17 de junho de 2013, correspondentes a R\$ 42,1 milhões (R\$ 45,90858216 por ação).
- 20 de agosto de 2013, no montante de R\$ 16,7 milhões (R\$ 18,15122999 por ação).
- 30 de dezembro de 2013, no valor de R\$ 26,0 milhões (R\$ 28,31750457 por ação).

Além desses dividendos, serão pagos dividendos complementares no total de R\$ 6,8 milhões (R\$ 7,418088688 por ação), em data a ser definida. Os dividendos totais do exercício, no valor de R\$ 91,6 milhões, representam 68,4% do lucro líquido apurado pela Companhia.

Já os investimentos da Energisa Paraíba totalizaram R\$ 142,1 milhões em 2013, com o foco nos projetos que visam ao aprimoramento da qualidade dos serviços prestados e ao atendimento pleno ao crescimento do consumo e novas ligações, especialmente na região leste/litoral do Estado, que exigiu um maior número de obras e intervenções com destaque àquelas realizadas em Guarabira, Cabedelo, Rio Tinto e Conde, bem como Patos no oeste do Estado. Entre essas obras estão incluídas a construção das Linhas em 69 kV Pilões/Guarabira, Bessa/Cabedelo e Mussuré/Caxitu, totalizando 53 km de extensão, a construção da subestação Rio Tinto, a ampliação da subestação Jatobá, além de reformas e melhorias em diversas subestações em todo o Estado.

O salto de qualidade da Companhia na gestão dos seus serviços se faz claro e robusto por meio da tendência positiva dos diversos indicadores pertinentes. Esse desempenho também evidencia a posição dos indicadores de satisfação manifestados pelos consumidores.

Gestão das perdas de energia: o ano foi marcado mais uma vez por excelentes resultados no combate às perdas totais de energia elétrica, que foram reduzidas ao nível recorde de 11,78%, um patamar nunca antes registrado na história de Companhia.

Gestão da inadimplência: o índice de inadimplência foi severamente afetado pela inadimplência dos serviços de abastecimento de água no Estado, tendo se situado em 3,21% (1,95% em 2012), o mesmo ocorrendo com o número de faturamentos mensais (pendente), que passou de 1,26 para 1,35.

Mercado de energia: em 2013, as vendas de energia elétrica a consumidores finais (mercado cativo), localizados na área de concessão da Energisa Paraíba, somadas à energia associada aos consumidores livres (TUSD), totalizaram 4.119,9 GWh, incremento de 6,4% em relação a 2012. O consumo foi impulsionado pela classe residencial, que cresceu 10,5% no ano. Já o consumo industrial, considerando os mercados cativo e livre, expandiu 3,3% em 2013. A energia total distribuída em 2013 foi de 4.197,9 GWh, ante os 4.050,3 GWh registrados no ano anterior.

A Energisa Paraíba encerrou o ano com 1.264.817 unidades consumidoras cativas, quantidade 3,9% superior à registrada no fim de 2012. Já o número de consumidores livres totalizou 21 no fim de 2013.

Liquidação dos Notes Units: a Energisa Paraíba efetivou, em 19 de julho de 2013, a liquidação da emissão dos *bonds* de prazo de sete anos em dólares norte-americanos, denominados *Notes Units*, no montante de R\$ 137,1 milhões (US\$ 57,8 milhões).



ENERGISA BORBOREMA

Incorporado ao Grupo Energisa em 2007, a Energisa Borborema é uma distribuidora de energia elétrica que atende a 188 mil consumidores nos municípios de Campina Grande, Lagoa Seca, Queimadas, Fagundes, Massaranduba e Boa Vista, no Estado da Paraíba.

Em 2013, a distribuidora ficou entre as mais bem avaliadas pelos clientes brasileiros no IASC - Índice Aneel de Satisfação do Consumidor. A premiação a colocou como quarta mais bem avaliada do País e como terceira do Nordeste. O levantamento foi realizado no período de 13 de julho a 27 de setembro de 2013 com 19.470 consumidores residenciais em 475 municípios brasileiros.

RESULTADOS DA EMPRESA

Em 2013, a Energisa Borborema registrou lucro líquido de R\$ 9,5 milhões, ante os R\$ 29,0 milhões registrados em 2012. Já a geração operacional de caixa (EBITDA Ajustado) atingiu R\$ 21,7 milhões em 2013, contra os R\$ 38,4 milhões apurados em 2012, redução de 43,5%, decorrente, em grande parte, da redução das tarifas de energia elétrica.

Apresenta-se a seguir a evolução da geração de caixa da Companhia:

Composição da Geração de Caixa Valores em R\$ milhões	2013	2012 (Ajustado)	Var. %
(=) Lucro Líquido	9,5	29,0	- 67,2
(-) Contribuição social e imposto de renda	(2,1)	(5,1)	- 58,8
(-) Resultado financeiro	(2,2)	2,9	-
(-) Depreciação e amortização	(5,3)	(4,7)	+ 10,6
(=) Geração de caixa (EBITDA)	19,0	35,9	- 47,1
(+) Receita de acréscimos moratórios	2,7	2,5	+ 8,0
(=) Geração ajustada de caixa (EBITDA Ajustado)	21,7	38,4	- 43,5
Margem do EBITDA Ajustado	12,7	20,6	- 7,9

As despesas operacionais totalizaram R\$ 157,5 milhões, aumento de 1,5% (R\$ 2,3 milhões) em relação a 2012. As despesas controláveis (pessoal, material e serviços de terceiros) reduziram 4,1% (R\$ 1,2 milhão), para R\$ 28,3 milhões. Já as despesas não controláveis de compra de energia elétrica e transporte apresentaram aumento de 12,3% (R\$ 11,7 milhões).

Com base nos resultados alcançados ao longo de 2013, a Companhia já distribuiu dividendos intercalares à conta do exercício no valor de R\$ 7,3 milhões, pagos a partir de:

- 10 de *julho de 2013*, correspondentes a R\$ 3,9 milhões (R\$ 13,1708035 por ação).
- 20 de agosto de 2013, no montante de R\$ 3,4 milhões (R\$ 11,4706678 por ação).

Além desses dividendos, serão pagos dividendos complementares no total de R\$ 0,01 milhão (R\$ 0,04332377 por ação), em data a ser definida. Os dividendos totais do exercício, no valor de R\$ 7,3 milhões, representam 76,8% do lucro líquido apurado pela Companhia.

Sobre investimentos, no ano de 2013, foram realizadas aplicações da ordem de R\$ 15,5 milhões, especialmente em obras voltadas para melhoria da qualidade dos serviços, regularização e construção de redes e ligação de novos clientes, com destaque para o início da construção da Linha em 69 kV Campina Grande Dois/Aeroclube, com 7,2 km de extensão.

O compromisso com a constante busca de melhorias nas atividades operacionais tem permitido à Companhia manter resultados consistentes e entre os melhores do País. Esse fato evidencia a posição privilegiada dos seus indicadores de satisfação afirmados pelos clientes.

Na última pesquisa divulgada pela Associação Brasileira de Distribuidores de Energia Elétrica (Abradee), a Energisa Borborema alcançou o índice de aprovação de 83,85% no ISQP (Índice de Satisfação com a Qualidade Percebida).

Gestão das perdas de energia: o ano foi marcado mais uma vez pela manutenção dos excelentes resultados no combate às perdas totais de energia elétrica, que foram reduzidas para 6,0%, um dos menores entre todas as distribuidoras de energia elétrica do País.

Gestão da inadimplência: o índice de inadimplência, considerando o que não foi recebido em relação ao que foi vendido nos últimos 12 meses, também foi destaque, tendo evoluído de 1,16%, em 2012, para 0,89%, em 2013, o mesmo ocorrendo com o número de faturamentos mensais (pendente) que passou de 0,73 para 0,54.

Mercado de energia: em 2013, as vendas de energia elétrica a consumidores finais (mercado cativo), localizados na área de concessão da Energisa Borborema, somadas à energia associada aos consumidores livres (TUSD), totalizaram 677,3 GWh, incremento de 6,4% em relação a 2012. O consumo foi impulsionado pela classe residencial, que cresceu 9,5% no ano. Já o consumo industrial, considerando os mercados cativo e livre, expandiu 1,4% em 2013. A energia total distribuída em 2013 foi de 679,6 GWh, ante os 660,8 GWh registrados no ano anterior.

A Energisa Borborema encerrou o ano com 187.570 unidades consumidoras cativas, quantidade 4,7% superior à registrada no fim de 2012, e com dois consumidores livres.

A Energisa Paraíba efetivou, em 19 de *julho de 2013*, a liquidação da emissão dos *bonds* de prazo de sete anos em dólares norte-americanos, denominados *Notes Units*, no montante de R\$ 137,1 milhões (US\$ 57,8 milhões).

NA ÚLTIMA PESQUISA DIVULGADA PELA ASSOCIAÇÃO BRASILEIRA DE DISTRIBUIDORES DE ENERGIA ELÉTRICA (ABRADEE), A ENERGISA BORBOREMA ALCANÇOU O ÍNDICE DE APROVAÇÃO DE 83,85% NO ISQP (ÍNDICE DE SATISFAÇÃO COM A QUALIDADE PERCEBIDA)



ENERGISA SERGIPE

Em 2013, a Energisa Sergipe distribuiu energia elétrica a mais de 680 mil consumidores em 63 dos 75 municípios do Estado de Sergipe, em uma área de 17.465 Km².

Comprovando sua excelência operacional, a Energisa Sergipe ficou em 2013 entre as distribuidoras de energia elétrica mais bem avaliadas pelos clientes brasileiros no IASC - Índice Aneel de Satisfação do Consumidor.

A Energisa Sergipe ficou em 3º lugar no *ranking* geral e foi a 2ª melhor do Nordeste. Além disso, foi eleita a “Melhor Empresa e Maior Evolução do Nordeste” pela revista Eletricidade Moderna e agraciada com a Medalha Eloy Chaves, na categoria prata, em questões de segurança do trabalho.

RESULTADOS DA EMPRESA

Em 2013, a Energisa Sergipe registrou lucro líquido de R\$ 45,6 milhões, ante os R\$ 69,2 milhões registrados em 2012. Essa redução decorre, em grande parte, do valor presente da marcação a mercado dos derivativos de proteção cambial. Consequentemente, as despesas financeiras líquidas apresentaram uma evolução de 98,8% (ou R\$ 34,0 milhões). Já a geração operacional de caixa (EBITDA Ajustado) atingiu R\$ 176,9 milhões em 2013, contra os R\$ 165,1 milhões apurados em 2012, aumento de 7,1%.

Apresenta-se a seguir a evolução da geração de caixa da Companhia:

Composição da Geração de Caixa Valores em R\$ milhões	2013	2012 (Ajustado)	Var. %
(=) Lucro Líquido	45,6	69,2	- 34,1
(-) Contribuição social e imposto de renda	(4,9)	(6,9)	- 29,0
(-) Resultado financeiro	(68,4)	(34,4)	+ 98,8
(-) Depreciação e amortização	(45,3)	(42,3)	+ 7,1
(=) Geração de caixa (EBITDA)	164,2	152,8	+ 7,5
(+) Receita de acréscimos moratórios	12,7	12,3	+ 3,3
(=) Geração ajustada de caixa (EBITDA Ajustado)	176,9	165,1	+ 7,1
Margem do EBITDA Ajustado	24,3	21,8	+ 2,5 p.p.

As despesas operacionais totalizaram R\$ 609,1 milhões, redução de 5,9% (R\$ 38,4 milhões) em relação a 2012. As despesas controláveis (pessoal, material e serviços de terceiros) reduziram 2,3% (R\$ 3,1 milhões), para R\$ 134,0 milhões. Já as despesas não controláveis de compra de energia elétrica e transporte apresentaram redução de 2,7% (R\$ 9,6 milhões).

Com base nos resultados alcançados ao longo de 2013, a Companhia já distribuiu dividendos intercalares à conta do exercício no valor de R\$ 21,0 milhões, pagos em:

- 23 de dezembro de 2013, correspondentes a R\$ 8,0 milhões (R\$ 40,91883236 por ação).
- 30 de dezembro de 2013, no valor de R\$ 13,0 milhões (R\$ 66,36943736 por ação).

Além desses dividendos, serão pagos dividendos complementares no total de R\$ 10,9 milhões (R\$ 55,92441703 por ação), em data a ser definida. Os dividendos totais do exercício, no valor de R\$ 31,9 milhões, representam 70,0% do lucro líquido apurado pela Companhia.

Em 2013, a Energisa Sergipe realizou mais um intenso programa de investimentos nos seus sistemas de alta e média tensão, com foco nos projetos que visam ao aprimoramento da qualidade dos serviços prestados. Dentre os investimentos, que totalizaram R\$ 79,8 milhões no ano, destacam-se a conclusão da ampliação da potência instalada na capital, Aracaju, com a entrada em operação da nova subestação Serigy (2 x 20/25 MVA), além da construção de novas linhas de distribuição em alta tensão LDAT (69 kV). A crescente disseminação de redes protegidas na média tensão, bem como a instalação de religadores automáticos e sinalizadores de falta foram investimentos que também merecem destaque, sendo fundamentais para a melhoria da qualidade do serviço.

O Programa de Universalização do Uso da Energia Elétrica também se destaca no âmbito dos investimentos da Energisa Sergipe, posto que já atendeu, até o final de 2013, a aproximadamente 53 mil famílias residentes na zona rural, beneficiando cerca de 260 mil habitantes do campo. Os investimentos nesse Programa – que é uma parceria entre os Governos Federal, Estadual e a Energisa Sergipe –, já somam, no período de 2004 a 2013, R\$ 252,9 milhões, dos quais aproximadamente R\$ 72 milhões foram assumidos pela Energisa Sergipe.

A manutenção da qualidade da energia fornecida e a excelência no atendimento são prioridades constantes da Energisa Sergipe. A Companhia tem apresentado melhorias consistentes nos índices de satisfação dos seus clientes, que, anualmente, são medidos por meio de pesquisa de opinião.

Gestão das perdas de energia: alinhado aos objetivos estratégicos da empresa, bem como às necessidades regulatórias, foram adotados métodos mais eficazes na seleção das listas de inspeção conjugados com medidas estruturantes para blindagens de rede e da medição, o que possibilitou aumentar a produtividade das equipes, com redução de custos para identificação e eliminação de fraudes e desvios de energia. Os esforços resultaram em uma queda das perdas de energia elétrica para o patamar de 9,04% no ano, uma melhoria de 0,70 ponto percentual em relação a 2012.

Gestão da inadimplência: o índice de inadimplência apresentou uma pequena elevação em relação a 2012, tendo se situado em 1,29%, contra 1,08% em 2012.

Mercado de energia: em 2013, as vendas de energia elétrica a consumidores finais (mercado cativo), localizados na área de concessão da Energisa Sergipe, somadas à energia associada aos consumidores livres (TUSD), totalizaram 3.130,2 GWh, incremento de 5,7% em relação a 2012. O consumo foi impulsionado pela classe residencial, que cresceu 9,2% no ano. Já o consumo industrial, considerando os mercados cativo e livre, expandiu 5,2% em 2013. A energia total distribuída em 2013 foi de 3.370,3 GWh, ante os 3.277,3 GWh registrados no ano anterior.

O Conselho de Administração da Energisa Sergipe deliberou em 17 de outubro de 2013 pela realização da 3ª emissão de debêntures simples, não conversíveis em ações, em série única, da espécie quirografária, no montante de R\$ 60,0 milhões, as quais foram objeto de distribuição pública com esforços restritos de colocação, nos termos da Instrução CVM nº 476/2009. Foram emitidas 60 debêntures de valor nominal unitário de R\$ 1,0 milhão na data de emissão (30 de outubro de 2013), com vencimento em seis anos, vencendo-se, portanto, em 30 de outubro de 2019. As debêntures são remuneradas com juros correspondentes à variação acumulada de 115,5% da taxa CDI. A remuneração e a amortização dessas debêntures serão pagas com periodicidade anual, a partir do 24º (vigésimo quarto) mês, sendo o primeiro pagamento em 30 de outubro de 2015.

Os recursos, captados em 30 de outubro, foram utilizados para resgatar antecipadamente a 1ª emissão de debêntures simples, não conversíveis em ações, da Companhia. As 42.000 debêntures, que incorriam ao custo equivalente à variação cambial mais 8,85% ao ano, foram resgatadas pelo montante de R\$ 64,3 milhões em 8 de novembro de 2013, já tendo sido amortizado naquela mesma data o montante de R\$ 36,1 milhões, conforme previsto na escritura de emissão.

A Energisa Sergipe também efetivou, em 19 de julho de 2013, a liquidação da emissão dos *bonds* de prazo de sete anos em dólares norte-americanos, denominados *Notes Units*, no montante de R\$ 254,6 milhões (US\$ 107,2 milhões).

ENERGISA MINAS GERAIS

A Energisa Minas Gerais é uma distribuidora de energia elétrica que atende a mais de 415 mil consumidores e a uma população de aproximadamente 1,0 milhão de habitantes em 65 municípios do estado de Minas Gerais e 1 no estado do Rio de Janeiro. Fundada em 26 de fevereiro de 1905, além de sua sede na cidade de Cataguases, no Estado de Minas Gerais, possui mais quatro Agências Polo com estrutura técnico-operacional e administrativa, nas cidades de Muriaé, Manhuaçu, Leopoldina e Ubá.

A Energisa Minas Gerais foi considerada, em 2013, a segunda melhor distribuidora de energia das regiões Sul e Sudeste no IASC - Índice Aneel de Satisfação do Consumidor, ficando entre as dez melhores do País junto com Energisa Sergipe e Energisa Borborema.

RESULTADOS DA EMPRESA

Em 2013, a Energisa Minas Gerais registrou lucro líquido de R\$ 27,5 milhões, ante os R\$ 66,6 milhões registrados em 2012. Essa redução decorre do resultado financeiro (receitas financeiras menos despesas financeira) que passou de receitas financeiras líquidas de R\$ 46,4 milhões, em 2012, para uma despesa financeira líquida de R\$ 23,5 milhões, em 2013. Já a geração operacional de caixa (EBITDA Ajustado) atingiu R\$ 88,7 milhões em 2013, contra os R\$ 75,7 milhões apurados em 2012, aumento de 17,2%.

Abaixo está a evolução da geração de caixa da Companhia:

Composição da Geração de Caixa Valores em R\$ milhões	2013	2012 (Ajustado)	Var. %
(=) Lucro Líquido	27,5	66,6	- 58,7
(-) Contribuição social e imposto de renda	(14,9)	(34,1)	- 56,3
(-) Resultado financeiro	(23,5)	46,4	-
(-) Depreciação e amortização	(17,3)	(15,5)	+ 11,6
(=) Geração de caixa (EBITDA)	83,2	69,8	+ 19,2
(+) Receita de acréscimos moratórios	5,5	5,9	- 6,8
(=) Geração ajustada de caixa (EBITDA Ajustado)	88,7	75,7	+ 17,2
Margem do EBITDA Ajustado	19,2	17,4	+ 1,8 p.p.

As despesas operacionais totalizaram R\$ 396,3 milhões, aumento de 4,0% (R\$ 15,1 milhões) em relação a 2012. As despesas controláveis (pessoal, material e serviços de terceiros) cresceram 2,3% (R\$ 6,2 milhões), para R\$ 90,5 milhões. Já as despesas não controláveis de compra de energia elétrica e transporte apresentaram redução de 4,1% (R\$ 9,7 milhões), decorrente dos repasses de recursos recebidos da Conta de Desenvolvimento Energético.

Com base nos resultados alcançados ao longo de 2013, a Companhia já distribuiu dividendos intercalares à conta do exercício no valor de R\$ 26,1 milhões, pagos em:

- 21 de junho de 2013, correspondentes a R\$ 10,0 milhões (R\$ 22,1061826 por ação).
- 20 de agosto de 2013, no valor de R\$ 3,1 milhões (R\$ 7,00345928 por ação).
- 23 de dezembro de 2013, no valor de R\$ 13,0 milhões (R\$ 28,84325245 por ação).

Além desses dividendos, serão pagos dividendos complementares no total de R\$ 1,4 milhão (R\$ 3,09746973 por ação), em data a ser definida. Os dividendos totais do exercício, no valor de R\$ 27,5 milhões, representam 100,0% do lucro líquido apurado pela Companhia.

A MANUTENÇÃO DO FOCO NA QUALIDADE DA ENERGIA FORNECIDA E A EXCELÊNCIA NO ATENDIMENTO SÃO PRIORIDADES CONSTANTES DA ENERGISA MINAS GERAIS

Com foco em projetos que visam ao aprimoramento da qualidade dos serviços prestados, a Energisa Minas Gerais alcançou a excelente marca de 99,9% de disponibilidade de energia aos clientes ao longo do ano. Os investimentos em 2013 totalizaram R\$ 54,4 milhões. Entre as realizações, destacam-se: (i) modernizações e melhorias em várias subestações de distribuição, incluindo as de Santana de Manhuaçu, Muriaé 1, Ituerê 1, Nova Usina Maurício, Leopoldina, Além Paraíba, Ubá 1 e 2 e Cataguases 2, com obras que incluem substituição de reguladores de tensão, disjuntores e transformadores de potencial e de corrente; (ii) ampliação da capacidade das subestações que atendem Visconde do Rio Branco, Sumidouro, Tebas, Sereno e Itamarati de Minas; (iii) aquisição de terreno para construção da 3ª subestação de Ubá, que será realizada em 2015; (iv) construção de novos alimentadores de distribuição nos municípios de Ubá, Tocantins, Guiricema e Santa Margarida; (v) ampliação de 16% da automação das redes de distribuição, com grande impacto no tempo de manobras para restabelecimento de energia elétrica; (vi) modernização dos sistemas de proteção contra descargas atmosféricas em linhas de transmissão, com destaque para as seguintes linhas de transmissão que interligam as subestações: Usina Benjamin Batista - Manhuaçu, Ubá 1 - Visconde do Rio Branco 2 e Ubá1 - Ubá2; Ubá2 - Visconde do Rio Branco 2, Guary-Ituerê 2 e Tocantins-Ituerê 2; (vii) instalação de nova repetidora para rádio VHF em Pequiá, a fim de ampliar o sistema de comunicação na região de Manhuaçu, Manhumirim e São Miguel do Anta; (viii) reforma de 202 circuitos de baixa tensão. Também merece destaque a conclusão do projeto de conexão – em tensão de 345 kV – do sistema de transmissão da Companhia à Rede Básica (pertencente ao Sistema Interligado Nacional (SIN)). A interligação ao SIN nesse nível de tensão, além da melhoria nos níveis de tensão em todo o sistema elétrico, contribui decisivamente para a melhoria dos indicadores de qualidade e continuidade, garantindo um retorno mais rápido em caso de ocorrências sistêmicas e redução das perdas técnicas na transmissão.

A manutenção do foco na qualidade da energia fornecida e a excelência no atendimento são prioridades constantes da Energisa Minas Gerais. A Companhia tem apresentado melhorias consistentes nos seus índices operacionais.

Gestão das perdas de energia: o ano foi marcado mais uma vez por excelentes resultados no combate às perdas de energia elétrica, que foram reduzidas para 8,27%, uma melhoria de 0,43 ponto percentual em relação a 2012.

Gestão da inadimplência: o índice de inadimplência apresentou uma melhoria de 18,7% em relação a 2012, tendo se situado em 1,13%, contra 1,39% em 2012.

Mercado de energia: em 2013, as vendas de energia elétrica a consumidores finais (mercado cativo), localizados na área de concessão da Energisa Minas Gerais, somadas à energia associada aos consumidores livres (TUSD), totalizaram 1.505,2 GWh, incremento de 5,4% em relação a 2012. O consumo foi impulsionado pela classe residencial, que cresceu 7,3% no ano. Já o consumo industrial, considerando os mercados cativo e livre, expandiu 3,9% em 2013. A energia total distribuída em 2013 foi de 1.508,9 GWh, ante os 1.463,6 GWh registrados no ano anterior.

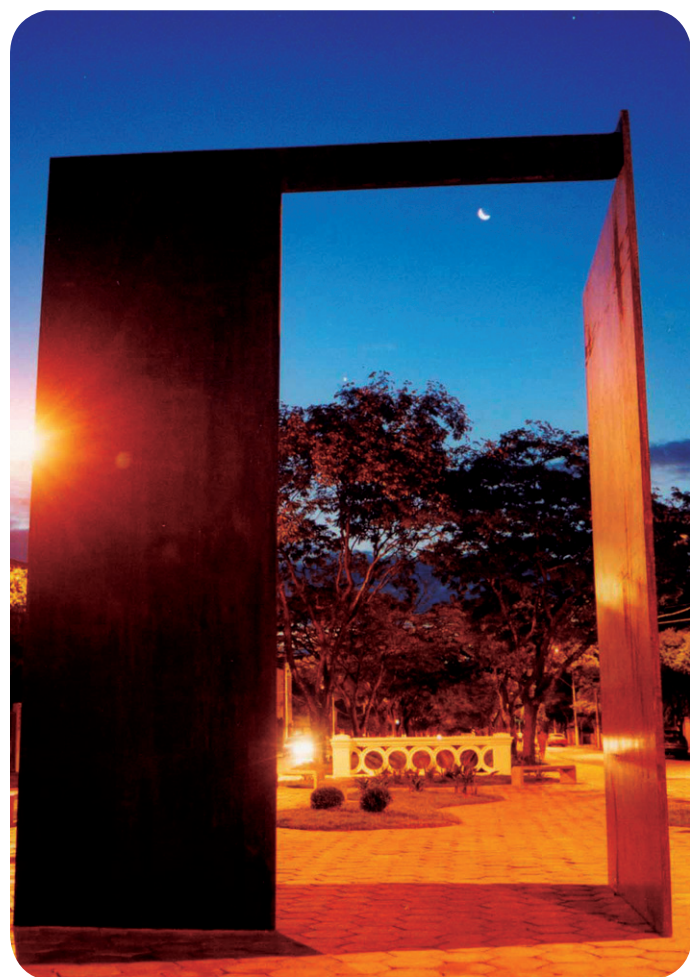

ENERGISA NOVA FRIBURGO

A Energisa Nova Friburgo é uma concessionária de energia elétrica que atende a todo o município de Nova Friburgo, importante polo industrial e de serviços localizado na região serrana do Estado do Rio de Janeiro. Atua na geração, transmissão e distribuição de energia elétrica para mais de 98 mil consumidores, o que corresponde a uma população de aproximadamente 190 mil pessoas.

RESULTADOS DA EMPRESA

Em 2013, a Energisa Nova Friburgo registrou lucro líquido de R\$ 6,9 milhões, ante os R\$ 14,0 milhões registrados em 2012. Essa redução decorre do resultado financeiro (receitas financeiras menos despesas financeira) que passou de receitas financeiras líquidas de R\$ 14,6 milhões, em 2012, para uma despesa financeira líquida de R\$ 1,1 milhão, em 2013. Já a geração operacional de caixa (EBITDA Ajustado) atingiu R\$ 17,0 milhões em 2013, contra os R\$ 12,1 milhões em 2012, aumento de 40,5%.

Apresenta-se a seguir a evolução da geração de caixa da Companhia:

Composição da Geração de Caixa Valores em R\$ milhões	2013	2012 (Ajustado)	Var. %
(=) Lucro Líquido	6,9	14,0	- 50,7
(-) Contribuição social e imposto de renda	(3,1)	(7,0)	- 55,7
(-) Resultado financeiro	(1,1)	14,6	-
(-) Depreciação e amortização	(4,5)	(4,1)	+ 9,8
(=) Geração de caixa (EBITDA)	15,6	10,5	+ 48,6
(+) Receita de acréscimos moratórios	1,4	1,6	- 12,5
(=) Geração ajustada de caixa (EBITDA Ajustado)	17,0	12,1	+ 40,5
Margem do EBITDA Ajustado	17,0	11,9	+ 5,1 p.p.

As despesas operacionais totalizaram R\$ 88,8 milhões, redução de 6,5% (R\$ 6,2 milhões) em relação a 2012. As despesas controláveis (pessoal, material e serviços de terceiros) cresceram 2,3% (R\$ 1,0 milhão), para R\$ 27,1 milhões. Já as despesas não controláveis de compra de energia elétrica e transporte apresentaram redução de 2,9% (R\$ 1,5 milhão).

Com base nos resultados alcançados ao longo de 2013, a Companhia já distribuiu dividendos intercalares à conta do exercício no valor de R\$ 2,4 milhões, pagos em:

- 18 de junho de 2013, correspondentes a R\$ 0,9 milhão (R\$ 67,1352550 por ação).
- 20 de agosto de 2013, no valor de R\$ 1,5 milhão (R\$ 108,4902778 por ação).

Além desses dividendos, serão pagos dividendos complementares no total de R\$ 4,2 milhões (R\$ 256,0690543 por ação), em data a ser definida. Os dividendos totais do exercício, no valor de R\$ 6,6 milhões, representam 95,7% do lucro líquido apurado pela Companhia.



Com foco em projetos que visam ao aprimoramento da qualidade dos serviços prestados, a Energisa Nova Friburgo alcançou a excelente marca de 99,9% de disponibilidade de energia aos clientes ao longo do ano. Os investimentos em 2013 totalizaram R\$ 8,5 milhões, destacando-se:

- Ampliação de 10% da automação das redes de distribuição, com grande impacto no tempo de manobras para restabelecimento de energia elétrica.
- Manutenção preventiva em alimentadores de distribuição.
- Instalação de nova repetidora para rádio VHF em Amparo, a fim de ampliar o sistema de comunicações na região de Mury, Amparo e Lumiar.
- Instalação de banco de capacitores nas subestações de Conquista e Centenário, que contribuem com melhoria do nível de tensão.
- Reforma de 58 circuitos de baixa tensão.

O foco na qualidade da energia fornecida e a excelência no atendimento são prioridades constantes da Energisa Nova Friburgo. A Companhia tem mantido os seus índices operacionais entre os melhores do País.

Gestão das perdas de energia: o ano foi marcado mais uma vez por excelentes resultados no combate às perdas de energia elétrica, que foram reduzidas para 5,17%, uma melhoria de 0,23 ponto percentual em relação a 2012.

Gestão da inadimplência: o índice de inadimplência apresentou uma melhoria de 6,8% em relação a 2012, tendo se situado em 1,09%, contra 1,17% em 2012.

Mercado de energia: em 2013, as vendas de energia elétrica a consumidores finais (mercado cativo), localizados na área de concessão da Energisa Nova Friburgo, totalizaram 338,6 GWh, incremento de 3,6% em relação a 2012. A energia total distribuída em 2013 foi de 339,6 GWh, ante os 327,1 GWh registrados no ano anterior.

PRINCIPAIS PROPRIEDADES E INDICADORES DAS DISTRIBUIDORAS DO GRUPO ENERGISA

As principais propriedades e indicadores operacionais das distribuidoras do Grupo Energisa estão apresentados na tabela a seguir:

Principais propriedades e indicadores operacionais em 31 de dezembro de 2013						
Descrição	EMG	ENF	ESE	EBO	EPB	Energisa Consolidada
Área de Concessão (Km ²)	16.331	1.000	17.465	1.789	54.595	91.180
Municípios Atendidos	66	1	63	6	216	352
Números de Consumidores Cativos (mil)	415	98	680	188	1.265	2.646
População Atendida (mil)	979	182	1.771	483	3.284	6.699
Propriedades na Transmissão						
Km de Linhas 69 kV	487	16	1.165	3	2.089	3.760
Km de Linhas 138 / 230 kV	583	-	7	-	-	590
Total de Km de Linhas	1.070	16	1.172	3	2.089	4.350
Propriedades na Distribuição						
Número de Subestações	44	6	29	4	61	144
Potência nas Subestações (MVA)	907	127	678	75	1.106	2.893
Transformadores Próprios de Distribuição	57.820	3.405	37.039	3.330	52.764	154.358
Capacidade Instalada nos Transformadores Próprios (MVA)	1.043	153	711	143	1.220	3.270
Km de Linhas e Redes de Distribuição	26.071	2.008	26.089	5.098	74.259	133.525

COMERCIALIZADORA, GERADORAS E PRESTADORAS DE SERVIÇOS DE ENERGIA

ENERGISA COMERCIALIZADORA DE ENERGIA LTDA.

Criada em outubro de 2005, a Companhia atua na área de comercialização de energia elétrica no ambiente de contratação livre, negociando energia e prestando serviços tanto para os projetos próprios do Grupo, quanto para projetos de terceiros. A empresa também atua como braço de apoio do Grupo Energisa para o crescimento em geração de energia elétrica.

Apesar do difícil contexto externo, a Energisa Comercializadora apresentou excelentes resultados em 2013. As vendas negociadas, considerando a energia proveniente das usinas do Grupo Energisa, totalizaram 152 MW médios, um aumento de 36% em relação ao ano anterior. A receita operacional bruta em 2013 foi de R\$ 233,2 milhões, superior em 37% em relação a 2012, que foi de R\$ 169,8 milhões. O EBITDA também apresentou crescimento expressivo, de 86% em relação ao ano anterior, alcançando R\$ 12,1 milhões. Esses resultados contribuíram para um lucro líquido de R\$ 7,3 milhões, 121% acima do verificado em 2012. Tais resultados estiveram atrelados aos elevados preços de mercado verificados ao longo do ano, juntamente com a estratégia da Energisa Comercializadora de maximizar a posição *long* da carteira, aproveitando as condições de elevados preços previstos e continuamente monitorados pelos modelos de projeção de preços.

Esse resultado esteve relacionado às operações fechadas no curto prazo, que se beneficiaram dos elevados preços, especialmente, no primeiro trimestre do ano. Além disso, 2013 se destacou pela grande volatilidade do PLD (Preço de Liquidação das Diferenças), que atingiu R\$ 413,95/MWh no mês de janeiro e R\$ 196,13/MWh no mês de abril, voltando a subir em setembro, quando alcançou R\$ 266,16/MWh. Esse cenário teve impacto direto na decisão de migração de clientes cativos das distribuidoras para o mercado livre.

Por outro lado, o cenário conturbado de preços contribuiu para uma contratação mais alongada por parte dos consumidores que já estão no mercado livre, na medida em que esses agentes buscam fechar suas exposições, evitando o risco das alterações do preço de mercado. Nesse sentido, foram fechados 45 contratos de venda, possibilitando a venda de 74 MW médios para 2014, 83 MW médios para 2015 e 59 MW médios para 2016. Com isso, a Energisa Comercializadora já soma em sua carteira, incluindo os contratos de venda diretos de geração, 212 MW médios para 2014 e 184 MW médios já contratados para 2015.



ENERGISA GERAÇÃO CENTRAIS EÓLICAS RN

Em 2010, a Energisa ingressou no setor de geração de energia elétrica por fonte eólica no Brasil. A empresa foi uma das vencedoras na concorrência do 2º Leilão de Fontes Alternativas 2010, que estabelece a venda de energia para o mercado regulado por um período de 20 anos.

Em 2013, a Energisa concluiu a construção e começou a reconhecer, a partir de setembro, receitas do seu primeiro complexo eólico, composto por cinco parques localizados no Estado do Rio Grande do Norte. As unidades possuem capacidade instalada total de 150 MW e registraram receita operacional consolidada de R\$ 28,0 milhões em quatro meses de 2013, decorrentes dos 59,7 MW médios vendidos no Leilão de Fontes Alternativas de 2010. A Energia Geração Centrais Eólicas RN registrou, em 2013, lucro líquido de R\$ 15,8 milhões.

ENERGISA BIOELETRICIDADE

Em agosto de 2012, foi concluída a aquisição de quatro Sociedades de Propósitos Específico (SPEs) da Tonon Bioenergia, por, aproximadamente, R\$ 150 milhões. Tais SPEs contemplam um portfólio de ativos e projetos com capacidade instalada de 170 MW em usinas termelétricas movidas a biomassa de cana-de-açúcar, sendo: 85% do capital social de duas unidades termelétricas já em operação, movidas a biomassa de cana-de-açúcar, com 60 MW de capacidade instalada total e 100% dos direitos de construir e explorar comercialmente outras duas usinas com mais 110 MW. Com foco na expansão dessas unidades, a Energisa investirá mais R\$ 350 milhões, visando alcançar até 2016 a produção de energia de, aproximadamente, 710 GWh por ano. As usinas termelétricas estão localizadas nos municípios Bocaina (SP) e Maracaju (MS).

Estão em ritmo acelerado as obras para colocar em operação no início de 2015 a nova usina termelétrica à base de biomassa, Energisa Bioeletricidade Vista Alegre II, e concluir a ampliação da termelétrica Energisa Bioeletricidade Vista Alegre I, ambas instaladas no município de Maracaju (MS). As duas térmicas terão 90 MW de potência instalada total. A Vista Alegre I passará de 30 MW para 60 MW de capacidade, enquanto a Vista Alegre II terá 30 MW.

As obras de implantação e expansão dos empreendimentos foram iniciadas em agosto de 2013. Os investimentos previstos nessas termelétricas são da ordem de R\$ 180 milhões, já tendo sido gastos R\$ 59,4 milhões até dezembro de 2013.

Em 2013, a Energisa Bioeletricidade registrou receita operacional líquida consolidada de R\$ 26,8 milhões e lucro líquido de R\$ 7,9 milhões.

ENERGISA GERAÇÃO RIO GRANDE S/A

Em 4 de fevereiro de 2012, a PCH Santo Antônio, localizada no município de Bom Jardim (RJ), entrou em operação comercial com duas turbinas que possuem capacidade conjunta para produção de 8 MW de energia e geração anual de 42,0 GWh. Esse é o último dos três projetos que estavam em construção na bacia do Rio Grande, associado às PCHs Caju (10 MW, em operação desde fevereiro de 2011) e São Sebastião do alto (13,2 MW, em operação desde setembro de 2011). Juntas, as três usinas possuem 31,2 MW de capacidade instalada e produção anual de 157,4 GWh. Em 2013, a Energisa Geração Rio Grande apresentou receita operacional líquida de R\$ 30,6 milhões (R\$ 28,3 milhões em 2012) e lucro líquido de R\$ 3,8 milhões (R\$ 3,8 milhões também em 2012).

PEQUENA CENTRAL HIDRELÉTRICA ZÉ TUNIN

Em janeiro de 2013, foi iniciada a operação da segunda unidade geradora da Pequena Central Hidrelétrica (PCH) Zé Tunin, em Minas Gerais, com potência instalada de 8 MW. Nesse mesmo ano, a empresa registrou receita operacional líquida de R\$ 10,4 milhões e lucro líquido de R\$ 3,5 milhões.



SPE CRISTINA ENERGIA S/A

A SPE Cristina Energia é a empresa proprietária da PCH Cristina, de potência instalada de 3,8 MW, adquirida pelo Grupo Energisa em dezembro de 2011. No ano de 2013, sua receita operacional bruta foi de R\$ 3,5 milhões, tendo registrado prejuízo de R\$ 0,6 milhão.

ENERGISA SOLUÇÕES

A Energisa Soluções atua na prestação de serviços no segmento de energia, oferecendo soluções integradas, inovadoras e de alto valor agregado para o mercado de geradores, transmissores e distribuidoras e grandes clientes industriais. Dentre os serviços realizados pela empresa, destacam-se, por segmento:

- Usinas Hidrelétricas (UHEs), Térmicas e Pequenas Centrais Hidrelétricas (PCHs): operação, manutenção, automação, comissionamento e engenharia do proprietário.
- Linhas de Transmissão e Subestações: projeto, gestão da construção, automação, manutenção, operação e comissionamento.
- Industrial e Distribuição: manutenção e recuperação de transformadores de força.

Em 2013, a Energisa Soluções fechou importantes contratos nos segmentos de operação e manutenção de ativos elétricos. Entre esses, destacam-se:

- Contratos de O&M (Operação e Manutenção) de quatro pequenas centrais hidrelétricas localizadas em Mato Grosso e Minas Gerais.
- Contratos de O&M (BOP - *Balance of Plant*) de três Parques Eólicos no Rio Grande do Norte.
- Contratos de Manutenção de Linhas de Transmissão e Subestações associadas, de 230 kV e 345 kV, em Minas Gerais.
- Contratos Manutenção em Linha Viva, de subestações e linhas de transmissão, até 138 kV em Goiás.

EM MAIO, A ENERGISA SOLUÇÕES INICIOU SUAS PRIMEIRAS ATIVIDADES EM PARQUES EÓLICOS



Em maio, a Companhia iniciou suas primeiras atividades em parques eólicos. A empresa mobilizou equipe para prestação de serviços de operação e manutenção da infraestrutura (BOP), das linhas de transmissão e das subestações das usinas eólicas de São Bento do Norte, Olho D'Água, Farol e Boa Vista, no Estado do Rio Grande do Norte, que integram o Complexo Eólico de Olhos D'Água. Além disso, a Energisa Soluções fará a manutenção de 40 km de linha de transmissão de 138 kV e de três subestações. Essas usinas são do Grupo Galvão Energia e representam o início das atividades de O&M da ESOL nesse segmento. Ainda no mês de maio, a Energisa iniciou os trabalhos para acompanhar o comissionamento da PCH Maracanã, com potência instalada de 10,5 MW, localizada no Estado do Mato Grosso, e também cuidará do processo de automação para operação remota da PCH, por meio do Centro de Operações em Cataguases, em um contrato de cinco anos de duração.

Em 2013, a Energisa Soluções registrou prejuízo de R\$ 1,9 milhão, basicamente em função de contratos que não obtiveram os resultados financeiros esperados. Tais contratos já foram rescindidos. Os resultados no período também foram afetados pelo volume de negócios fechados pela Energisa Soluções, que foi impactado pela redução de gastos de empresas geradoras de energia com O&M em usinas, em razão do ambiente volátil e de incerteza do setor elétrico.

ENERGISA SERVIÇOS AÉREOS DE AEROINSPEÇÃO S/A

Braço do Grupo focado em inspeções termográficas aéreas e em solo, em linhas de distribuição e de transmissão de qualquer classe de tensão, a Energisa Serviços Aéreos de Aeroinspeção atua com máxima segurança, rapidez e qualidade, oferecendo o melhor custo/benefício ao mercado. Com equipamentos de alta tecnologia, é possível identificar com precisão anomalias como pontos quentes, que indicam locais onde ações corretivas devem ser realizadas para evitar grandes intervenções e, conseqüentemente, maiores prejuízos. Em 2013, a Energisa Serviços Aéreos registrou um prejuízo de R\$ 1,9 milhão.

ENERGISA PLANEJAMENTO E CORRETAGEM DE SEGUROS LTDA.

A sociedade tem por objetivo a corretagem de seguros e a prestação de serviços ou assistência técnica, planejamento e consultoria administrativa, financeira e de mercado. No ano de 2013, a Energisa Planejamento e Corretagem de Seguros registrou lucro líquido de R\$ 1,4 milhão.

A ENERGISA SERVIÇOS AÉREOS DE AEROINSPEÇÃO S/A É FOCADA EM INSPEÇÕES TERMOGRÁFICAS AÉREAS E EM SOLO, EM LINHAS DE DISTRIBUIÇÃO E DE TRANSMISSÃO DE QUALQUER CLASSE DE TENSÃO, ATUANDO COM MÁXIMA SEGURANÇA, RAPIDEZ E QUALIDADE, OFERECENDO O MELHOR CUSTO/BENEFÍCIO AO MERCADO



RECONHECIMENTOS E PREMIAÇÕES DE 2013

O Grupo Energisa encerrou 2013 com reconhecimentos aos bons serviços de suas empresas em diversas categorias e premiações. Esse é um motivo de orgulho para uma organização centenária que busca sempre a melhoria contínua, visando aos bons resultados e à satisfação de seus clientes. Em 2013, os prêmios e medalhas recebidos pelo Grupo foram:

ENERGISA PARAÍBA:

- Selo Energia Sustentável na categoria ouro, concedido pelo Instituto Acende Brasil (centro de estudos voltado ao desenvolvimento de ações e projetos que aumentem a transparência e a sustentabilidade do setor elétrico brasileiro).
- Primeiro lugar no Prêmio Abradee 2013, um dos maiores reconhecimentos do setor elétrico no Brasil – concedido pela Associação Brasileira de Distribuidores de Energia Elétrica – em três categorias: Qualidade de Gestão, Maior Evolução de Desempenho e Gestão Econômico-Financeira.
- Troféu Transparência 2013, concedido pela ANEFAC (Associação Nacional dos Executivos de Finanças, Administração e Contabilidade).
- Medalha Eloy Chaves, na categoria bronze, em questões de segurança do trabalho.

ENERGISA SERGIPE:

- Eleita a “Melhor Empresa e Maior Evolução do Nordeste” pela revista Eletricidade Moderna.
- Medalha Eloy Chaves, na categoria prata, em questões de segurança do trabalho.

ENERGISA MINAS GERAIS:

- Homenageada com XV Prêmio Minas – Desempenho Empresarial, concedido pela Revista Mercado Comum, voltada para Economia e Negócios.

GOVERNANÇA CORPORATIVA

Capítulo 04



O Grupo Energisa tem as melhores práticas da governança corporativa em seu DNA. Desde a sua fundação, zela pela cultura de uma governança responsável, compromissada com o respeito aos seus parceiros, colaboradores e à sociedade.

Em 2012, a Companhia apresentou melhorias em suas práticas de governança corporativa com a aderência ao novo código da ABRASCA de Autorregulação e Boas Práticas das Companhias Abertas.

Sua estrutura estatutária de governança é dividida em Conselho de Administração, Diretoria e Conselho Fiscal, este último não permanente, instalado sempre que eleito pela Assembleia Geral. A Companhia também poderá ter um Conselho Consultivo composto por até seis membros, eleitos e destituíveis pelo Conselho de Administração e com mandato pelo prazo de um ano, sendo permitida a reeleição.

ORGANOGRAMA CORPORATIVO

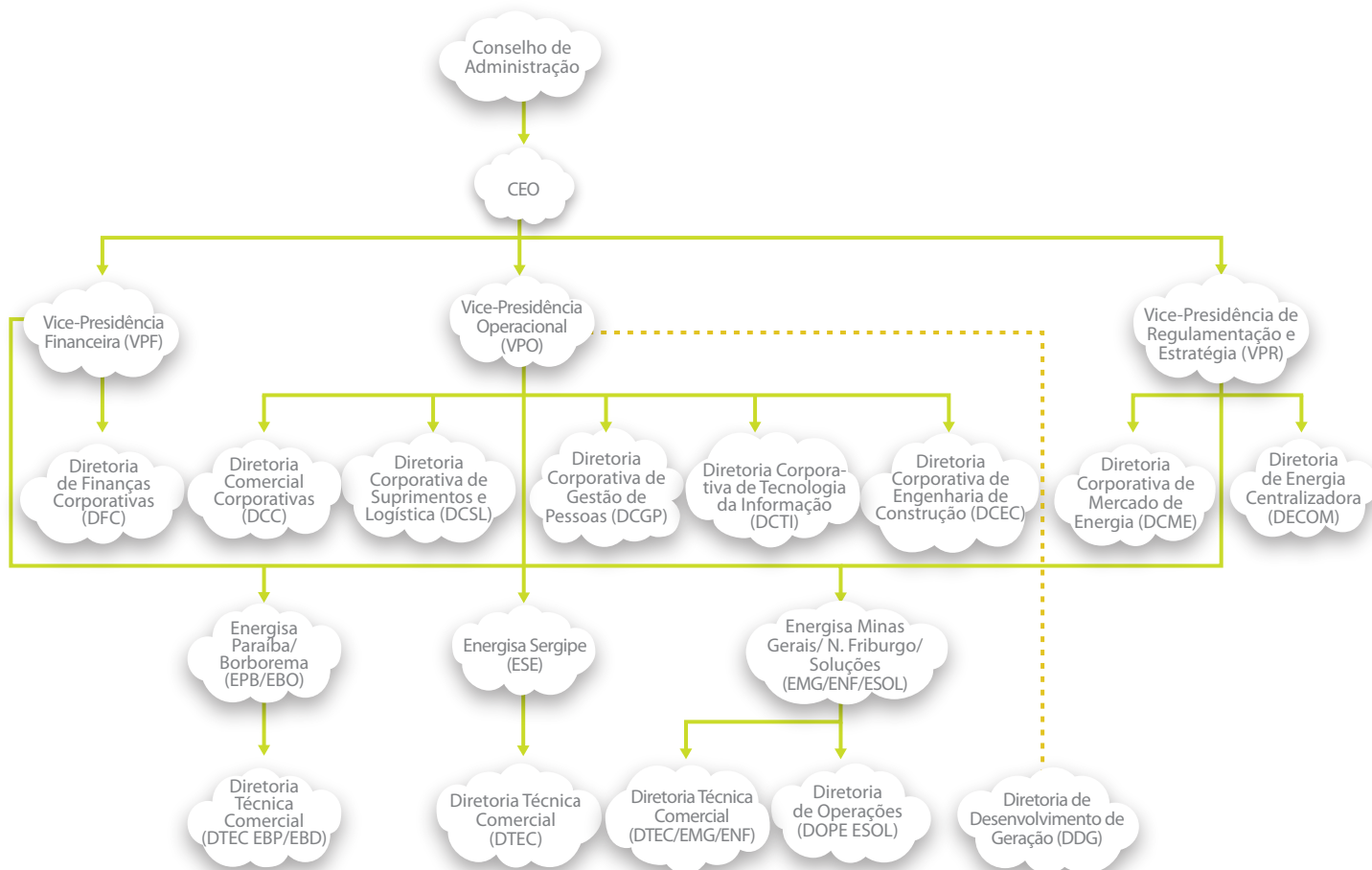

ORGANOGRAMA ESTATUTÁRIO

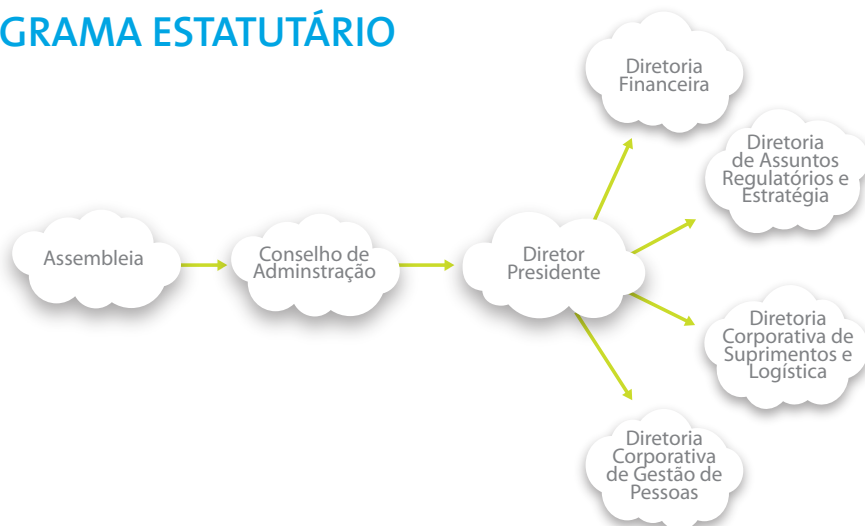

CONSELHO DE ADMINISTRAÇÃO

O Conselho de Administração supervisiona e controla as atividades da Energisa, define seu planejamento e atuação, além de zelar para que as definições sejam colocadas em prática e bem geridas pela Diretoria Executiva.

Na Energisa, o Conselho é composto por cinco membros eleitos pela Assembleia Geral – sendo um presidente, um vice-presidente e três conselheiros –, com dois suplentes e um dos assentos destinado aos investidores minoritários. Os componentes do Conselho de Administração da Energisa foram eleitos em Assembleia Geral, realizada no dia 25 de abril de 2012, e permanecerão nos cargos até a Assembleia Geral Ordinária de 2014.

Conselheiro	Cargo	Eleição	Término
Ivan Müller Botelho	Presidente	AGO 25/04/2012	Até Assembleia de 2014
Ricardo Perez Botelho	Vice-Presidente	AGO 25/04/2012	Até Assembleia de 2014
Antônio José de Almeida Carneiro	Conselheiro	AGO 25/04/2012	Até Assembleia de 2014
Omar Carneiro da Cunha Sobrinho	Conselheiro	AGO 25/04/2012	Até Assembleia de 2014
Marcílio Marques Moreira	Conselheiro	AGO 25/04/2012	Até Assembleia de 2014
Marcelo Silveira da Rocha	Conselheiro	AGE 15/08/2013	Até Assembleia de 2014
Ronnie Vaz Moreira	Conselheiro	AGE 15/08/2013	Até Assembleia de 2014
Pedro Boardman Carneiro	Suplente	AGO 25/04/2012	Até Assembleia de 2014
André La Saigne de Botton	Suplente	AGO 25/04/2012	Até Assembleia de 2014
Maurício Perez Botelho	Suplente	AGE 15/08/2013	Até Assembleia de 2014
Marcos Barbosa Pinto	Suplente	AGE 15/08/2013	Até Assembleia de 2014

IVAN MÜLLER BOTELHO, 80 anos, vice-presidente da ABRASCA - Associação Brasileira das Companhias Abertas; vice-presidente da ABCE - Associação Brasileira das Concessionárias de Energia Elétrica; membro do Conselho Consultivo da FIEMG - Federação de Indústrias do Estado de Minas Gerais; membro do Conselho Empresarial de Política Industrial da Associação Comercial do Rio de Janeiro. É engenheiro eletricitista formado pela University of Miami.

RICARDO PEREZ BOTELHO, 54 anos, ex-engenheiro eletrônico da CFLCL; ex-engenheiro eletrônico da GTE Laboratories e da GTE Communications Products - Tempe, no Arizona (EUA); ex-chefe da Equipe de Desenvolvimento da Micron Technology - Signal Processing Group, no Arizona (EUA); ex-membro do Conselho de Administração e diretor presidente da Nova América S/A; vice-presidente do Conselho de Administração da Energisa Sergipe, Energisa Paraíba, Energisa Borborema e Energisa S.A.; presidente do Conselho de Administração da Cat-Leo Cise (atual Energisa Soluções) e da Usina Termelétrica de Juiz de Fora. Formou-se em engenharia eletrônica pela Pontifícia Universidade Católica do Rio de Janeiro e se especializou em Microeletrônica na Arizona State University.

ANTÔNIO JOSÉ DE ALMEIDA CARNEIRO, 71 anos, diretor das empresas Multiplic Empreendimentos e Comércio Ltda, Sobrapar Sociedade Brasileira de Organização e Participações Ltda., Agropecuária Ponte Nova Ltda., Multiplic Ltda. e 196 Participações Ltda. Concluiu o Ensino Médio no Colégio Estadual de Minas Gerais.

OMAR CARNEIRO DA CUNHA SOBRINHO, 67 anos, ex-presidente da Shell do Brasil S/A e da Billiton Metais S/A; vice-presidente da Associação Comercial do Rio de Janeiro; ex-presidente da AT&T Brasil Ltda. e membro da administração da Brazilian Fast Food Corporation. É formado em economia pela Universidade de Ciências Políticas e Econômicas do Rio de Janeiro.

MARCÍLIO MARQUES MOREIRA, 82 anos, ex-membro do Conselho de Administração do BNDES, ex-vice-presidente e membro do Conselho de Administração do Grupo Unibanco; ex-embaixador do Brasil nos Estados Unidos da América; ex-ministro da Economia, Fazenda e Planejamento; ex-assessor especial da Prefeitura Municipal da Cidade do Rio de Janeiro; consultor internacional sênior da Merrill Lynch & Co.; membro dos Conselhos Consultivos da American Bank Note-Brasil, Marsh & McLennan Companies e da Embratel. É bacharel em Direito, graduado pela Universidade do Estado do Rio de Janeiro - UERJ.

MARCELO SILVEIRA DA ROCHA, 73 anos, Diretor Presidente e membro do Conselho de Administração da Energisa Paraíba – Distribuidora de Energia S.A. Ex-membro do Conselho Consultivo, Ex-Diretor Administrativo e Financeiro, Ex-Superintendente Administrativo, Ex-Chefe dos Departamentos de Eletrificação Rural e de Consumidores da Companhia Força e Luz Cataguazes-Leopoldina, Ex-Diretor da Companhia Leste Mineira de Eletricidade, Ex-Diretor da ABCE – Associação Brasileira de Concessionárias de Energia Elétrica, Ex-membro do Conselho de Administração e Ex-Diretor Presidente das empresas: Nova América S/A, Companhia Taubaté Industrial, Multitêxtil S/A e Multifábrica Nordeste S/A. Ex-Diretor Presidente das empresas: Multifábrica S/A, Multidigit Tecnologia S/A e Multipar S/A Planejamento e Corretagem de Seguros. Ex-membro do Conselho de Administração da Sade – Sul Americana de Engenharia S/A; Multitel Tecnologia S/A e Multiserv S/A. Ex-Diretor-Presidente da Energisa Sergipe – Distribuidora de Energia S.A

RONNIE VAZ MOREIRA, 56 anos, bacharel em Economia pela Universidade Federal do Rio de Janeiro, com MBA pela American Graduate School of International Management. Foi Vice-Presidente Sênior do ABN AMRO Project Finance & Advisory Group for Latin America and Caribbean, no período de março de 1994 a fevereiro de 1999. Depois foi Diretor Financeiro e de Relações com Investidores da Petróleo Brasil S.A. – Petrobras de março de 1994 a setembro de 2001, Diretor de Finanças Corporativas do Deutsche Bank de outubro de 2001 a fevereiro 2002, Diretor Presidente da Globopar – Globo Comunicações e Participações S.A. de março de 2002 a julho de 2005, Vice-Presidente Executivo e de Relações com Investidores da Light Serviços de Eletricidade de agosto de 2006 a março de 2010 e Diretor Presidente da CEPEMARES de junho de 2011 a dezembro de 2012. Também foi membro do Conselho de Administração de diversas Companhias como Acesita, Brasil Telecom, Companhia Petrolífera Marlim, Net Serviços, Constellation Overseas e Brasil Supply.

PEDRO BOARDMAN CARNEIRO, 28 anos, graduado em Engenharia de Produção pela Pontifícia Universidade Católica do Rio de Janeiro - PUC-RIO, em 2010. Sócio e operador de mercado financeiro da Dinâmica Investimentos e Empreendimentos; ex-estagiário do Banif – Banco Internacional do Funchal (Brasil) S.A.; ex-estagiário da Corretora Liquidez.

ANDRÉ LA SAIGNE DE BOTTON, 78 anos, presidente da ACV Comércio e Participações e da SPA do Brasil S/A; ex-presidente da Mesbla; membro dos Conselhos de Administração da NRF – National Retail Federation (New York), GAM (Global Asset Management) Emerging Markets Multi-Fund I e II (Londres), Makro Brasil – Atacadista, Supergasbras S/A – Distribuidora de Gás, Ceras Johnson do Brasil, Propay Brasil, Pronatura (Fundação para proteção da natureza e da vida selvagem), The Nature Conservancy (Brasil), Conservation Internacional Brasil, Fundação Santa Ignez, International Advisory Council of the Americas Society (New York) e Novo Horizonte.

MAURÍCIO PEREZ BOTELHO, 53 anos, Ex-Analista de Projetos da Dow Corning Corporation (Midland - USA); Ex-Assistente Financeiro do Vice-Presidente da American Express Bank (New York). Engenheiro Mecânico pela Universidade Gama Filho, em 1985, graduado em finanças pela Tulane University School of Business (New Orleans - USA), em 1988.

MARCOS BARBOSA PINTO, 36 anos, ingressou na Gávea Investimentos em maio de 2011 como sócio. Foi diretor da CVM (Comissão de Valores Mobiliários) de 2007 a 2010 e foi assessor-chefe do presidente do BNDES (Banco Nacional do Desenvolvimento) de 2005 a 2006. Também atuou como advogado nos escritórios Morrison & Foerster LLP, na Califórnia (2001-02) e Levy & Salomão Advogados em São Paulo (2003-04), onde assessorou clientes em fusões e aquisições e operações de private equity. Marcos é bacharel e doutor em direito pela Universidade de São Paulo, detém um Mestrado em direito pela Universidade de Yale e um mestrado em economia pela Fundação Getúlio Vargas do Rio de Janeiro. Foi, também, pesquisador visitante na Universidade de Columbia e professor de direito societário da Fundação Getúlio Vargas no Rio de Janeiro (FGV-RJ). Atualmente, ele é membro do Conselho de Administração da Multiterminais, Unidas e Chilli Beans.

DIRETORIA EXECUTIVA

Composta por no máximo cinco membros, acionistas ou não, e com mandatos de um ano (com possibilidade de reeleição), a Diretoria Executiva da Energisa é eleita pelo Conselho de Administração.

A atual Diretoria Executiva foi escolhida em Reunião do Conselho de Administração (RCA) em 9 de maio de 2013 com mandato até a Reunião do Conselho de Administração de 2014.

Diretoria Executiva	Cargo	Eleição	Término
Ricardo Perez Botelho	Diretor Presidente	RCA 09/05/2013	RCA 09/05/2014
Mauricio Perez Botelho	Diretor Financeiro e Diretor de Relações com Investidores	RCA 09/05/2013	RCA 09/05/2014
Danilo de Souza Dias	Diretor de Assuntos Regulatórios e Estratégia	RCA 09/05/2013	RCA 09/05/2014
José Marcelo Gonçalves Reis	Diretor de Suprimentos e Logística	RCA 09/05/2013	RCA 09/05/2014
Daniele Araújo Salomão Castelo	Diretor de Gestão de Pessoas	RCA 09/05/2013	RCA 09/05/2014

RICARDO PEREZ BOTELHO, 54 anos, ex-engenheiro eletrônico da CFLCL; ex-engenheiro eletrônico da GTE Laboratories e da GTE Communications Products - Tempe, no Arizona (EUA); ex-chefe da Equipe de Desenvolvimento da Micron Technology - Signal Processing Group, no Arizona (EUA); ex-membro do Conselho de Administração e diretor presidente da Nova América S/A; vice-presidente do Conselho de Administração da Energisa Sergipe, Energisa Paraíba, Energisa Borborema e Energisa S.A.; presidente do Conselho de Administração da Cat-Leo Cise (atual Energisa Soluções) e da Usina Termelétrica de Juiz de Fora. Formou-se em engenharia eletrônica pela Pontifícia Universidade Católica do Rio de Janeiro e se especializou em Microeletrônica na Arizona State University.

MAURÍCIO PEREZ BOTELHO, 53 anos, ex-analista de projetos da Dow Corning Corporation (Midland - USA); ex-assistente financeiro do vice-presidente da American Express Bank (New York). Engenheiro Mecânico pela Universidade Gama Filho, formado em 1985, e graduado em finanças pela Tutane University School of Business (New Orleans - USA), em 1988.

DANILO DE SOUZA DIAS, 59 anos, professor adjunto do Programa de Pós Graduação em Energia da COPPE; ex-diretor estatutário do Mercado Atacadista de Energia; autor de livros científicos na área de Economia da Energia e de inúmeras publicações em revistas especializadas e em Congressos nacionais e internacionais; ex-assessor da Presidência do BNDES; ex-diretor estatutário de Mercado Atacadista da LIGHT SESA.

Diretor de Assuntos Regulatórios e Estratégia das empresas abertas: Energisa S/A (sociedade de participação em outras empresas), desde 2007; e das distribuidoras de energia elétrica Energisa Minas Gerais, desde 2003; Energia Sergipe, desde 2003; e Energisa Paraíba, desde 2003.

JOSÉ MARCELO GONÇALVES REIS, 54 anos, ex-diretor da Cat-Leo Energia S/A (2004 a 2005), empresa atuante na área de prestação de serviços relacionados à energia elétrica; ex-diretor administrativo da empresa aberta, distribuidora de energia elétrica Energisa Minas Gerais – Distribuidora de Energisa S/A (2007 a 2009); diretor de logística e suprimentos das empresas abertas: Energisa S/A (sociedade de participação em outras empresas) desde 2004 até presente data; e das distribuidoras de energia elétrica Energisa Minas Gerais, Energisa Sergipe e Energisa Paraíba desde 2009 até presente data.

DANIELE ARAÚJO SALOMÃO CASTELO, 35 anos, graduada em Administração de Empresas pela Universidade Federal do Ceará e possui Especialização em Finanças Corporativas e MBA em Gestão pela Pontifícia Universidade Católica do Rio de Janeiro. Iniciou sua carreira no segmento de Telecomunicações, onde atuou em diversas funções até ocupar a posição de Gerente de Gestão Empresarial da Oi e Telemar, entre 1999 e 2007. Iniciou sua trajetória na Energisa em outubro de 2007 como Gerente de Gestão Estratégica do Grupo, sendo responsável pelo processo de aprimoramento dos sistemas de gestão, planejamento estratégico e pelas iniciativas de reforço da cultura e valores.

CONSELHO FISCAL

Órgão societário independente da administração e dos auditores externos. De acordo com a Lei das Sociedades por Ações, pode funcionar tanto de forma permanente quanto não permanente. No caso da Energisa, o Estatuto Social prevê um Conselho Fiscal de caráter não permanente, eleito unicamente a pedido dos acionistas da Companhia em Assembleia Geral. O Conselho deve ser composto de no mínimo três e no máximo cinco membros e suplentes em igual número. Atualmente, a Energisa não tem Conselho Fiscal instalado.

Quando necessário, sua atuação consiste em fiscalizar as atividades da administração, rever as demonstrações financeiras da Companhia e reportar suas conclusões aos acionistas.

CONSELHO CONSULTIVO

Composto por no mínimo três e no máximo seis membros, acionistas ou não, com mandato de um ano, sendo permitida a reeleição, a Companhia também poderá ter um Conselho Consultivo, de caráter não permanente, que tem como responsabilidade aconselhar a administração na orientação dos negócios sociais; pronunciar-se sobre assuntos ou negócios que lhes forem submetidos a exame; e transmitir ao Conselho de Administração informações e dados técnicos, econômicos, industriais ou comerciais concernentes aos objetivos sociais, apresentando sugestões e recomendações. A eleição de seus membros se dá pelo Conselho de Administração. Atualmente, o Conselho Consultivo não está instalado.

COMITÊS

O Grupo Energisa, com base em seus objetivos estratégicos de longo prazo e em sintonia com as melhores práticas de governança corporativa, instituiu, em 2009, sua Política de Gestão de Riscos decorrentes do Mercado Financeiro, cuja última versão atualizada foi aprovada pelo Conselho de Administração da Energisa S.A. em 20 de dezembro de 2012.

Nessa Política existe a previsão de um **Comitê de Gestão de Riscos** decorrentes do Mercado Financeiro, o qual tem o

dever de avaliar processos e procedimentos e de propor as melhores alternativas. Em síntese, a política trata de limites de endividamento, obrigações de proteção cambial a passivos denominados em moeda estrangeira, limites de risco de contraparte, política de dividendos para um horizonte de três anos, entre outras medidas que visam mensurar e mitigar os riscos associados à *holding* e suas subsidiárias.

Também foi constituído o **Comitê de Auditoria e Riscos**, que atua no acompanhamento e aconselhamento do Conselho de Administração nos assuntos referentes aos relatórios contábeis e financeiros, à administração de riscos, às atividades dos auditores internos e ao canal de denúncia de irregularidades. Por esses fatores, e também por conta da área de Gestão de Riscos e Auditoria Interna, foi reforçado o contingente de profissionais e incrementados os trabalhos de consultoria nesse segmento.

Adicionalmente, foi instituído o **Comitê de Sucessão e Remuneração**, ligado ao Conselho de Administração, visando manter uma política consistente para a remuneração dos administradores. A Companhia possui também um Comitê de Divulgação e de Ética, constituídos em agosto e outubro de 2013, respectivamente.

No ano de 2012, a Energisa S.A. aderiu ao Código ABRASCA de Autorregulação e Boas Práticas das Companhias Abertas ("Código ABRASCA") e em cumprimento às exigências desse código aprovou sua Política de Controle e Divulgação de Informações Relevantes, na qual há a previsão de um Comitê de Divulgação, que se encontra devidamente constituído. O Comitê de Divulgação é o órgão que tem como objetivo gerir a política de divulgação da Companhia, sendo responsável pelo registro de acesso às informações privilegiadas, classificando-as de acordo com critérios que possam facilitar o seu monitoramento, discutindo e recomendando a divulgação ou não de atos e fatos potencialmente relevantes.

Ainda em decorrência do Código ABRASCA foram aprovadas as seguintes políticas: (i) Política de Negociação de Valores Mobiliários; (ii) Política de Operações com Partes Relacionadas; e (iii) Código de Ética do Grupo Energisa.

ATIVOS INTANGÍVEIS

Capítulo 05





RELACIONAMENTO COM CONSUMIDORES – EXCELÊNCIA COMO META

A Energisa S/A tem como objetivo atingir a excelência na prestação de serviços e no relacionamento com clientes de todas as suas subsidiárias. Essa característica evidencia a posição privilegiada dos indicadores de satisfação dos consumidores apresentando, por mais um ano, altos índices de satisfação nas pesquisas.

ÍNDICE ANEEL DE SATISFAÇÃO DO CONSUMIDOR (IASC) E ÍNDICE DE SATISFAÇÃO DA QUALIDADE PERCEBIDA (ISQP)

O Índice Aneel de Satisfação do Consumidor (IASC) é resultado da pesquisa com consumidores residenciais, realizada anualmente pela Aneel (Agência Nacional de Energia Elétrica) e que avalia o grau de satisfação com os serviços

prestados pelas 63 distribuidoras de energia elétrica do Brasil. Três empresas de energia elétrica do Grupo Energisa ficaram entre as mais bem avaliadas pelos clientes brasileiros no IASC: Energisa Sergipe, Energisa Borborema e Energisa Minas Gerais. A Energisa Sergipe ficou em 3º lugar no *ranking* geral e foi a 2ª melhor do Nordeste; a Energisa Borborema é a quarta mais bem avaliada do País e a 3ª do Nordeste. Já a Energisa Minas Gerais ocupa o 10º lugar no *ranking* nacional e é a 2ª melhor das regiões Sul e Sudeste.

A Abradee (Associação Brasileira de Distribuidores de Energia Elétrica) apura o Índice de Satisfação da Qualidade Percebida (ISQP) desde a década de 1990. Nessa avaliação, as distribuidoras da Energisa ficaram acima da média nacional de forma significativa.

A tabela abaixo mostra esses indicadores, em comparação às médias desses índices nas empresas no País:

Descrição	ISQP			IASC		
	2013	2012	Var. %	2013	2012	Var. %
Energisa Nova Friburgo (ENF)	87,9	75,3	+ 16,7	52,91	65,97	- 19,8
Energisa Sergipe (ESE)	86,7	85,9	+ 0,9	69,56	64,30	+ 8,2
Energisa Minas Gerais (EMG)	83,3	83,8	- 0,6	68,00	71,99	- 5,5
Energisa Borborema (EBO)	83,8	88,8	- 5,6	69,53	66,77	+ 4,1
Energisa Paraíba (EPB)	82,2	78,8	+ 4,3	60,31	68,88	- 12,4
Média Nacional ISQP (Abradee) / Média IASC (Aneel)	78,7	78,2	+ 0,6	60,41	61,51	- 1,78

INDICADORES DE QUALIDADE DOS SERVIÇOS - DEC E FEC

Em 2013, os indicadores que avaliam o desempenho técnico e a qualidade dos serviços prestados pelas distribuidoras de energia elétrica, DEC (Duração Equivalente de Interrupção por Unidade Consumidora) e FEC (Frequência Equivalente de Interrupção por Unidade Consumidora), do Grupo Energisa posicionaram-se da seguinte maneira:

Descrição	DEC			FEC		
	2013	2012	Var. %	2013	2012	Var. %
Energisa Nova Friburgo (ENF)	8,29	9,17	- 9,6	7,16	7,59	- 5,7
Energisa Sergipe (ESE)	14,64	15,74	- 7,0	9,29	11,67	- 20,4
Energisa Minas Gerais (EMG)	9,80	10,16	-3,5	7,47	8,87	- 15,8
Energisa Borborema (EBO)	9,06	9,14	- 0,9	6,37	6,76	- 5,8
Energisa Paraíba (EPB)	20,18	18,34	+ 10,0	10,69	11,09	- 3,6

CREDIBILIDADE DA MARCA ENERGISA

Em março de 2008, foi lançada a nova marca do Grupo **Energisa**, com uma grande campanha divulgada pela mídia e para todos os clientes das distribuidoras do Grupo. A partir da marca única, todos os investimentos em comunicação, publicidade e *marketing* foram capitalizados de forma centralizada, sendo todas as ações feitas em nome de uma só marca: a Energisa.

A construção de uma marca de sucesso, com forte identificação com o público, fortaleceu o Grupo, não só no seu mercado de concessão na Zona da Mata de Minas Gerais, da Companhia Força e Luz Cataguazes-Leopoldina que abriu caminhos para a nova Energisa, mas também pela conquista do respeito e reconhecimento ainda maior em todo o meio empresarial brasileiro. E, em virtude da força dessa marca, o Grupo alcança os seus 109 anos de existência.

A marca reflete o perfil do Grupo, de pensar em âmbito global e agir localmente, sendo uma marca sem características geográficas, culturais ou histórica, o que a torna globalizada. Dessa forma, é um nome que se encaixa perfeitamente em todos os Estados onde atua e será sempre uma marca muito fácil de ser implantada em qualquer lugar para onde venha a se expandir no futuro. Além disso, expressa com exatidão o ramo de atuação do Grupo: o **setor de energia elétrica**.



RESPONSABILIDADE SOCIOAMBIENTAL

Capítulo 06



O principal negócio do Grupo Energisa é o provimento de energia elétrica a uma parcela significativa de consumidores. Uma parte importante da Missão da empresa preconiza uma atuação social e ambientalmente responsável. O Grupo reconhece a importância desse papel e intensifica o compromisso e as ações voltadas para a sociedade, seja por meio de ações de incentivo cultural, ambiental, social ou esportivo. A responsabilidade social do Grupo se reflete em todas as suas subsidiárias, que atuam ativamente no avanço e desenvolvimento de diversos programas no âmbito socioambiental, prioritariamente em suas áreas de concessão.

A RESPONSABILIDADE SOCIAL DO GRUPO SE REFLETE EM TODAS AS SUAS SUBSIDIÁRIAS, QUE ATUAM ATIVAMENTE NO AVANÇO E DESENVOLVIMENTO DE DIVERSOS PROGRAMAS NO ÂMBITO SOCIOAMBIENTAL



PRINCIPAIS AÇÕES SOCIOCULTURAIS

NO ESTADO DA PARAÍBA:

- **Usina Cultural Energia:** a Energisa Paraíba e a Energisa Borborema deram continuidade às atividades nas áreas de cultura e responsabilidade socioambiental, destacadamente com a Usina Cultural Energia em João Pessoa, um dos espaços culturais mais representativos da Paraíba, que conta com: galeria de artes plásticas (9 exposições em 2013), *hall* de exposições e lançamento de livros (47 eventos em 2013), sala de audiovisual e apresentações de música, dança, cinema e teatro (81 eventos em 2013). Foram realizadas, em 2013, 12 edições da Nova Feira, atividade para trocar e consumir informação e cultura de qualidade.
- O **Espaço Energia**, também instalado na Usina Cultural, é voltado para a difusão do conhecimento histórico-científico e, de modo particular, para a conscientização sobre a importância da eletricidade e seu uso racional e eficiente. Em 2013, visitaram o Espaço Energia 28.375 pessoas (número 5,4% maior que 2012), incluindo os visitantes do Espaço Energia de Sousa, também concebido com as mesmas finalidades do Espaço de João Pessoa.
- Em 2013, a empresa deu continuidade ao Balcão de Livros, projeto lançado em 2011 para estimular o hábito da leitura e ampliar o conhecimento, por meio dos postos e agências de atendimento, disponibilizando aos clientes da empresa o acesso a obras destacadas da literatura universal, especialmente da língua portuguesa.
- Vale destacar, ainda, entre as realizações de 2013, a continuidade do projeto Bem da Gente, que visa à geração de renda na comunidade Muçumagro, por meio da implantação de negócios autossustentáveis norteados pelos valores e vocações da comunidade. Foram capacitados 57 empreendedores.



NO ESTADO DE SERGIPE:

- **Energia Total:** realização de eventos itinerantes culturais e educativos sobre reciclagem e uso consciente de energia elétrica no Estado de Sergipe.
- **Programa Arte na Empresa:** projeção de artistas do Estado, com realização de exposições no *hall* de entrada da empresa.
- **Programa Zé da Luz na Escola:** orientação de crianças e adolescentes quanto aos riscos e cuidados relativos à energia elétrica. Alcançou em 2013 o expressivo número de 452 apresentações.
- **Natal Iluminado:** projeto de iluminação cênica natalina no Parque Governador Augusto Franco, em parceria com o poder público municipal.



NOS ESTADOS DE MINAS GERAIS E RIO DE JANEIRO:

- **Festival Cultural de Viola de Piacatuba e Festival de Samba e Petisco:** o primeiro movimentou quase 35 mil pessoas para um evento que já se tornou referência no calendário cultural mineiro. O segundo reuniu mais de 32 mil pessoas nas cidades mineiras de Além Paraíba e Miraí, promovendo o samba e a culinária de boteco do Estado. Os festivais são responsáveis por incrementar a vida econômica dos locais onde são realizados, por meio da mobilização de empresários dos ramos hoteleiro e gastronômico, artistas, produtores culturais, entre outros.
- **Projeto Usina Cultural:** cerca de 18 mil pessoas compareceram aos espetáculos regulares de música e teatro nos centros culturais mantidos pela empresa na área de concessão desses Estados.
- **4ª edição do Circuito Grande Hotel Muriaé:** promoção de espetáculos de teatro, música e dança, além de exposições, exibição de filmes e oficinas em Muriaé.
- **Apoio** a outros projetos desenvolvidos pela **Fundação Ormeo Junqueira Botelho**, com destaque para a Casa de Leitura Lya Maria Müller Botelho, em Leopoldina (MG); o Museu da Energia, em Cataguases (MG); apoio à Fábrica do Futuro e ao Polo Audiovisual da Zona da Mata (MG); e as atividades de inserção social do Projeto Café com Pão Arte Confusão, que passaram a ser realizadas em paralelo ao Projeto Nossa Energia.
- **Parceria** com a **Junior Achievement**, fundação educativa sem fins lucrativos, no programa de voluntariado que visa à formação de jovens empreendedores, promovendo cursos em escolas da região.
- **Participação** em **consórcios e comitês de bacias hidrográficas em Minas Gerais** em prol do desenvolvimento sustentável e dos recursos hídricos da área de concessão, sendo que a empresa integra o Conselho Estadual de Recursos Hídricos de Minas Gerais (CERHMG).
- **Projeto Biblioteca Energisa:** incentiva a troca de livros e amplia o acesso à cultura por meio da leitura.
- **Patrocínio** do **Projeto Magia V:** viabilizou a participação de uma equipe de alto nível, liderada pelo campeão olímpico Torben Grael, nos principais eventos nacionais e internacionais da temporada 2013 de vela de oceano.
- **Patrocínio** de **longas-metragens:** no caso da Energisa Minas Gerais, também de curtas-metragens, além de diversos videoclipes de bandas da região, gerando renda e emprego, além de colaborar para a consolidação do Polo Audiovisual da Zona da Mata.



GESTÃO AMBIENTAL

AÇÕES DE PROMOÇÃO DA EFICIÊNCIA ENERGÉTICA

O programa de Eficiência Energética das cinco distribuidoras do Grupo Energisa contou com R\$ 13,3 milhões, durante 2013. Esse investimento permitiu o desenvolvimento de várias ações voltadas para o consumo consciente de energia elétrica e poupou o consumo de 14,4 mil MWh de energia, suficientes para abastecer 73 mil clientes residenciais, com consumo médio de 200 kWh, durante um mês.

Grande destaque em 2013 foi a ação de incentivo à troca de materiais recicláveis por bônus nas faturas de energia, contribuindo com o meio ambiente por meio da destinação correta de mais de 845 toneladas de materiais recolhidos. Com R\$ 2,8 milhões investidos, a iniciativa conta com mais de 7 mil clientes cadastrados em 12 cidades da Paraíba, Minas Gerais e Rio de Janeiro. Em Sergipe, foi realizada uma ação piloto com funcionários e o programa será implantado em 2014.

Mais de R\$ 10,2 milhões foram aplicados em projetos para a população de baixo poder aquisitivo, com a substituição de equipamentos ineficientes (geladeiras, TVs, lâmpadas incandescentes por fluorescentes) e realização de eventos de conscientização em escolas e em praças públicas, com palestras e atividades educativas. O Grupo Energisa conta com três caminhões, equipados com experimentos e salas de exibição, que percorrem as cidades das áreas de concessão, levando informação à população. Também foram investidos mais de R\$ 310 mil em ações de melhoria do sistema de iluminação de prédios públicos e de performance em empresa privada.

Todas essas ações, associadas ao Programa de Eficiência Energética da Aneel/Procel, beneficiaram a mais de 82 mil clientes em inúmeros municípios das áreas de concessão da Energisa em Minas Gerais, Sergipe, João Pessoa e Rio de Janeiro.

OUTRAS AÇÕES AMBIENTAIS – AÇÕES MITIGADORAS

A Energisa mitiga seus impactos por meio de programas e práticas que compõem o Sistema de Gestão de Meio Ambiente, Aspectos Sociais, Saúde e Segurança – SGMASS e o Sistema de Gestão Socioambiental – SGSA. Dentre os programas e práticas implementados, destacam-se:

- Implantação de redes isoladas e protegidas.
- Implantação do Comitê de Gestão Socioambiental – COGESA.
- Continuidade da gestão de resíduos sólidos próprios.
- Realização sistemática de procedimentos referentes a novos licenciamentos ambientais, assim como monitoramento e controle das renovações das licenças de operação.
- Desenvolvimento de campanhas interna e externa de redução de consumo de água e energia, educação com base nos 3Rs (Reduzir, Reutilizar e Reciclar) e educação para o consumo consciente.
- Realização periódica de inspeção de desempenho ambiental em suas instalações, elaboração de plano de melhorias ambientais e acompanhamento do seu Índice de Desempenho Ambiental (IDA), além de capacitação de funcionários.
- Contratação de fornecedores que, comprovadamente, tenham boa conduta ambiental.
- Participação nos Comitês de Arborização, órgão da administração pública municipal que trata das questões referentes ao convívio harmonioso da arborização com a infraestrutura existente na área urbana de municípios das suas áreas de concessão.

GESTÃO DE PESSOAS

Capítulo 07



O GRUPO ENERGISA VALORIZA SEU CAPITAL HUMANO INVESTINDO FORTEMENTE NA GESTÃO DAS PESSOAS, APRIMORANDO A ATUAÇÃO DA ÁREA E AMPLIANDO AS PREMISSAS DE UMA ADMINISTRAÇÃO MAIS ÁGIL E FLEXÍVEL, SEMPRE BUSCANDO MELHORIA CONSTANTE NA QUALIDADE DOS SERVIÇOS. A COMPANHIA ENCERROU 2013 COM 4.744 COLABORADORES PRÓPRIOS E 2.278 TERCEIRIZADOS, CONSIDERANDO OS EMPREGADOS DAS EMPRESAS PRESTADORAS DE SERVIÇOS LIGADAS À CONSTRUÇÃO.

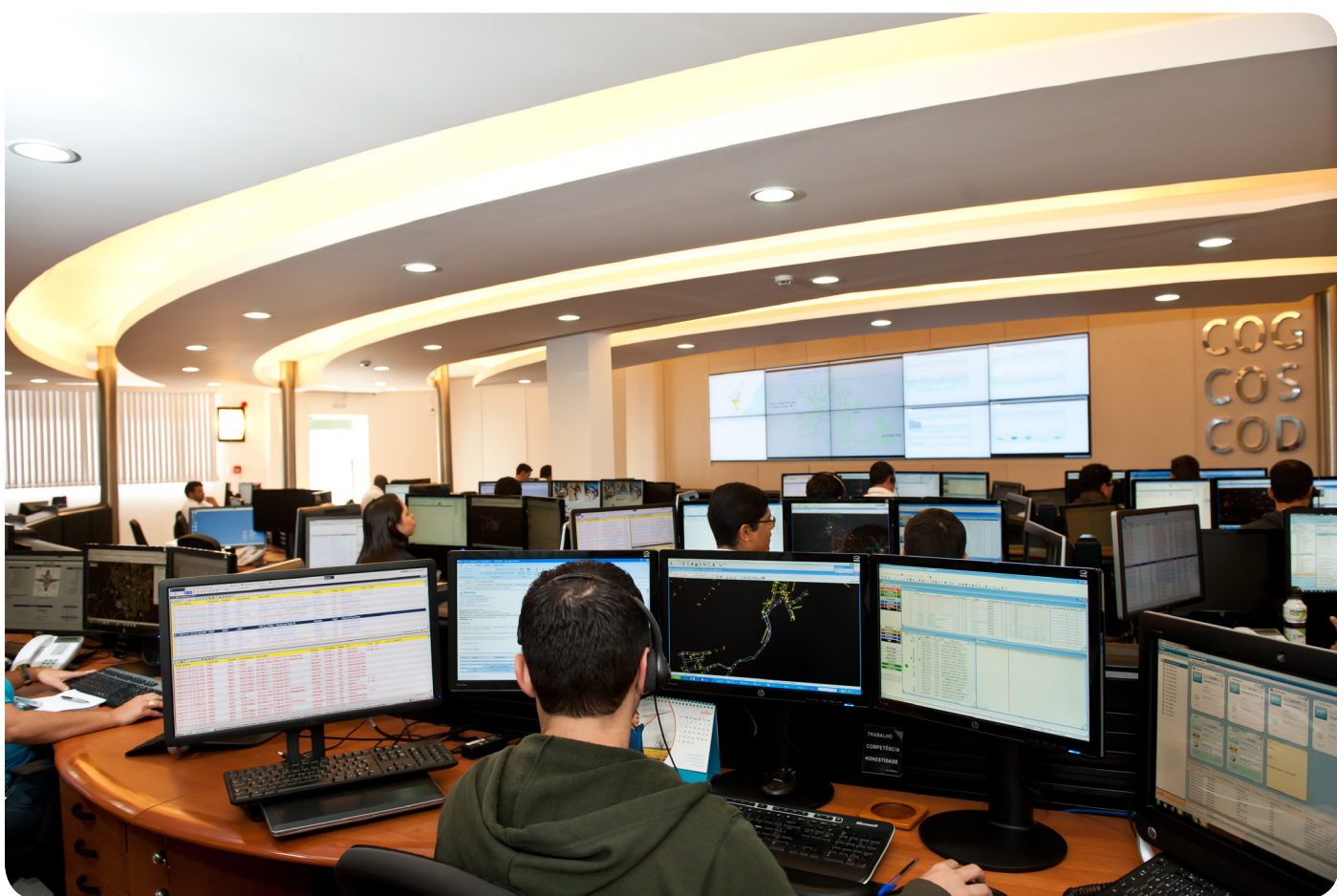

TREINAMENTO E DESENVOLVIMENTO PROFSSIONAL

Em 2013 o Grupo Energisa dedicou 513,2 mil homem/hora a treinamentos (correspondente a 5,8% das horas trabalhadas), em um total de 126 horas por colaborador, com investimentos de mais de R\$ 2,9 milhões, somente no ano de 2013. Desde 2009, a Companhia mantém um Núcleo de Educação a Distância (NEAD). Em 2013, foram dedicadas nessa modalidade 329 mil homem/hora, o que corresponde a 64,1% do total de treinamento do Grupo Energisa

Além disso, em 2013, o Grupo Energisa estruturou as ações de capacitação e desenvolvimento por meio do Programa de Educação Corporativa, com foco na Missão, Visão e Valores da empresa, nos desafios do negócio, nas competências e diretrizes estratégicas, bem como na definição de escolas e trilhas de aprendizagem, para promover o desenvolvimento dos seus colaboradores e apoiar as estratégias do Grupo.

Em um contexto de grandes mudanças organizacionais, no qual se torna imprescindível o fortalecimento das lideranças, a Energisa tem dado ênfase ao desenvolvimento de seus gestores, por meio do Portal Líder. No terceiro ciclo do programa, em 2013, os gestores foram contemplados com nove cursos práticos da Harvard Business Publishing, selecionados cuidadosamente para que o aprendizado agregasse conhecimento e aplicabilidade ao trabalho dos líderes.

Dentre os principais benefícios obtidos com o Programa, destacam-se: a promoção da integração, a troca de experiências e disseminação de boas práticas de gestão e liderança, a ênfase à gestão de pessoas e à mensuração de resultados, o aprimoramento das competências gerenciais e, principalmente, a consolidação e fortalecimento da cultura organizacional.

Outra realização da área de Gestão de Pessoas no ano de 2013 foi a implantação do Centro de Formação e Certificação de Operadores no Sistema Elétrico em Cataguases (MG). Com o objetivo de atender às necessidades de capacitação e padronizar e centralizar a formação dos Operadores do Sistema Elétrico da Distribuição, Transmissão e Geração do Grupo, o Centro funciona como um simulador de situações às quais os sistemas de distribuição e transmissão estão sujeitos no dia a dia.

Ainda em relação à capacitação de seus colaboradores, outra importante conquista de 2013 foi a implantação do projeto de formação de mão de obra, em parceria com o Serviço Nacional de Aprendizagem Industrial (SENAI), para a formação de eletricitistas. O principal ganho com a implantação da parceria é a formação de mão de obra para nossos fornecedores, para suprir as demandas atuais e futuras da Energisa Paraíba e Energisa Sergipe. A previsão é que sejam capacitados cerca de 80 profissionais anualmente, em cada uma das empresas atendidas por essa parceria.



PROGRAMA DE TRAINEES

Considerando que não é possível construir uma empresa vencedora sem talentos preparados para enfrentar os desafios exigidos pelo mercado, a Energisa selecionou, em 2013, dez jovens para integrar seu Programa de *Trainees*. Trata-se de uma oportunidade para orientar a carreira por meio de um processo de desenvolvimento diferenciado, que prioriza o conhecimento das diversas áreas do Grupo. A empresa capacita e valoriza seus novos talentos. Nos últimos cinco anos, foram admitidos 48 *trainees*.



PROGRAMA DE SUCESSÃO

Para a identificação de novos líderes, contamos com o Programa de Sucessão, um dos processos mais significativos dentro do planejamento de Gestão de Pessoas, pois estabelece critérios e procedimentos para a identificação e desenvolvimento de colaboradores que tenham potencial ou estejam aptos a ocupar posições estratégicas dentro do Grupo. Em 2013, foram realizadas mudanças no processo, em especial em relação à aplicação da ferramenta *Assessment* para cargos de nível gerencial. O Programa visa assegurar que a Energisa desenvolva um conjunto de gestores com capacidade de liderança que possa sustentar seus movimentos estratégicos e atender a expectativa de alto desempenho do Grupo, em um exercício de pleno aproveitamento dos seus talentos internos.



SAÚDE, SEGURANÇA E QUALIDADE DE VIDA

O Plano de Segurança do Trabalho da Energisa tem por objetivo principal a prevenção de acidentes, com ação coordenada para a minimização das condições de risco nas atividades diárias de seus colaboradores. O Plano atua fortalecendo a responsabilidade, o comprometimento, o planejamento e a atitude prevencionista do funcionário com as seguintes medidas:

- Emissão de relatório trimestral de segurança do trabalho pelo Comitê Central de Segurança e Saúde Ocupacional.
- Padronização das ações em medicina ocupacional.
- Promoção de seminários corporativos de segurança do trabalho.
- Programa intensivo de treinamento voltado para segurança e procedimentos operacionais padronizados em todas as empresas do Grupo.
- Inspeções permanentes em veículos e áreas internas e externas de trabalho.

Em reconhecimento à dedicação e aos esforços colocados na questão da segurança no trabalho, em 2013, a Energisa Sergipe recebeu a Medalha Eloy Chaves, na categoria prata. A Energisa Paraíba também recebeu o reconhecimento, na categoria bronze.



REMUNERAÇÃO E BENEFÍCIOS

A política de remuneração e de benefícios do Grupo Energisa está alinhada às melhores práticas do mercado em que atua, à legislação trabalhista e aos acordos coletivos de cada categoria e tem como objetivo a retenção e capacitação contínua de seus talentos.

O Grupo também concede reajustes salariais por mérito, promoção, enquadramento ou equiparação, sempre baseados na avaliação anual de desempenho do funcionário. Além da remuneração fixa, o Grupo oferece remuneração variável aos seus colaboradores, por meio de seu Programa de Participação nos Lucros e Resultados (PLR). A remuneração variável é realizada de acordo com a conquista de metas objetivas definidas em acordo com o sindicato dos funcionários. Além disso, o Grupo oferece um programa de remuneração atrelado diretamente ao desempenho individual para os colaboradores dos níveis gerenciais, de acordo com os indicadores gerenciais da área de atuação e indicadores globais da Companhia.

Em relação aos benefícios, o Grupo oferece aos seus colaboradores um pacote definido por acordo coletivo de trabalho, que inclui auxílio alimentação, auxílio material didático, auxílio creche, auxílio portador de deficiência, ajuda transferência, seguro de vida, assistência médica e odontológica, previdência privada, complementação de auxílio doença e acidente trabalho, prêmio aposentadoria e bolsa de estudo.

A POLÍTICA DE REMUNERAÇÃO E DE BENEFÍCIOS DO GRUPO ENERGISA ESTÁ ALINHADA ÀS MELHORES PRÁTICAS DO MERCADO EM QUE ATUA, À LEGISLAÇÃO TRABALHISTA E AOS ACORDOS COLETIVOS DE CADA CATEGORIA E TEM COMO OBJETIVO A RETENÇÃO E CAPACITAÇÃO CONTÍNUA DE SEUS TALENTOS

REMUNERAÇÃO DOS CONSELHEIROS E DIRETORIAS

A política de remuneração da Companhia para os membros do Conselho de Administração, Diretoria Estatutária e Diretoria não Estatutária está baseada nas seguintes premissas: (i) estar alinhada às práticas do mercado e garantir a competitividade organizacional da empresa no seu segmento; (ii) ser transparente e formalizada por meio de regras que garantem o seu correto entendimento; (iii) ser flexível e poder sofrer adaptações ao longo do tempo, conforme ajuste/ mudança das estratégias da organização; e (iv) basear-se em resultados objetivos e mensuráveis. Em 2011, foi instituído o Comitê de Sucessão e Remuneração, ligado ao Conselho de Administração, visando manter uma política consistente para a remuneração dos administradores. A remuneração dos membros do Conselho de Administração, Diretoria Estatutária e Diretoria não Estatutária é composta por remuneração fixa anual (salário mensal) e benefícios diretos e indiretos como seguro de vida, seguro saúde previdência privada e automóvel. Para esse público, o Grupo também oferece remuneração variável, com participação nos resultados (PLR), pago em função do cumprimento das metas estabelecidas por meio de indicadores de desempenho, tendo como referência a mediana do mercado Hay.

No exercício de 2013, a remuneração dos membros do Conselho de Administração da Energisa S/A foi de R\$ 353 mil (R\$ 240 mil em 2012) e da Diretoria foi de R\$ 228 mil (R\$ 113 mil em 2012) na controladora e R\$ 4.751 mil (R\$ 3.931 mil em 2012) e R\$ 12.353 mil (R\$ 9.925 mil em 2012) no consolidado. Além da remuneração, a Companhia e suas controladas são patrocinadoras dos benefícios de previdência privada, seguro saúde e seguro de vida para seus diretores.

Na Assembleia Geral Ordinária (AGO) de 24 de abril de 2013, foi aprovado o limite global da remuneração anual dos administradores para o exercício de 2013 no montante de R\$ 1.098 mil (R\$ 1.035 mil em 31 de dezembro de 2012) na controladora e R\$ 25.384 mil (R\$ 22.403 mil em 31 de dezembro de 2012) no consolidado.

GESTÃO DE RISCOS

Capítulo 08





GESTÃO DE RISCOS DO MERCADO FINANCEIRO

O Grupo Energisa possui, desde maio de 2009, uma Política de Gestão de Riscos (PGRM) que estabelece princípios, diretrizes de processo e responsabilidades da gestão integrada de riscos para todo o Grupo. Em dezembro de 2012, foi elaborada a quarta versão conforme percepção de aperfeiçoamento da alta administração e também em adaptação à nova realidade do estoque de dívidas e liquidez consolidadas. As diretrizes mais relevantes, como a prudência e a previsibilidade da gestão financeira do Grupo, foram preservadas em todas as revisões periódicas feitas até o momento.

A Política foi desenvolvida em conformidade com as melhores práticas internacionais e alinhada aos objetivos estratégicos da Companhia, de forma a mensurar os riscos decorrentes do mercado financeiro inerentes aos negócios do Grupo e suas sociedades controladas. Seus componentes definem as diversas instâncias de decisão sobre as operações da Energisa, assim como as responsabilidades de cada nível hierárquico. Definem também os limites aceitáveis de risco de acordo com a propensão dos acionistas em assumi-los e com a otimização da relação risco versus retorno.

A gestão de riscos decorrentes do mercado financeiro em geral é um processo e não uma ação isolada, que envolve diversas áreas do Grupo (jurídica, financeira, de controle de risco, etc.). Sua implantação passa pela mensuração dos riscos e resultados, análise preliminar da avaliação de alternativas, debate, homologação (definição da política, execução, informação e comunicação) e revisão periódica (controle) pelo Conselho de Administração, segundo sugestões da Vice-Presidência Financeira, assim como requer a difusão da cultura preventiva e a participação contínua do corpo de funcionários.

Para uma condução mais eficiente da avaliação dos riscos, a Energisa criou uma Assessoria Corporativa de Gestão de Riscos. O Grupo também possui um Comitê de Gestão de Riscos decorrentes do Mercado Financeiro, que tem o dever de avaliar processos e procedimentos e de propor as melhores alternativas de controle. Esse Comitê deve propor à Vice-Presidência Financeira iniciativas a serem avaliadas e, eventualmente, aprovadas pelo Conselho de Administração. Periodicamente, esse Comitê obtém assessoria independente de consultores de macroeconomia, que, por sua vez, validam o Relatório Mensal de Acompanhamento da “Política de Gestão de Riscos decorrentes do Mercado Financeiro” e atestam o cumprimento dessa política, os *waivers* eventualmente necessários ou vigentes e a recomendação para adequação, caso necessário.

As principais origens dos riscos financeiros para o Grupo Energisa são os endividamentos, as aplicações financeiras e os derivativos. Para enfrentar cada um deles, o Grupo trabalha com diversas formas de controle.

Para leitura na íntegra da origem e gestão de riscos do Grupo Energisa, a Política de Gestão de Riscos decorrentes do Mercado Financeiro está disponível no *website* da Companhia, permitindo o amplo acesso aos seus *stakeholders*.

GESTÃO DE CADEIA DE FORNECEDORES

Por meio do seu Departamento Corporativo de Suprimentos (DCSU), a Energisa está sempre buscando novas possibilidades de parcerias para o futuro, principalmente para classes de materiais onde se tem mais carência de oferta.

Os fornecedores atuais recebem tratamento especial, visando desenvolver relações duradouras, com integração cliente/fornecedor na busca de novas tecnologias, melhoria dos aspectos de logística e estabilidade de relações para desenvolver empatia. Para tal, a Energisa realiza contratos de longo prazo com seus principais fornecedores, abrangendo cerca de 95% do volume de materiais adquiridos.

A Energisa exige de seus fornecedores, desde 2005, declaração de que proibam em suas instalações e não possuam fornecedores que pratiquem o trabalho infantil, o trabalho forçado e a discriminação racial ou social, além de solicitar a apresentação de documentos que comprovem a existência de práticas em responsabilidade social e preservação do meio ambiente.

Em 2013, a Energisa firmou uma parceria com a Achilles, um dos principais provedores mundiais de soluções integradas para a administração de fornecedores, propiciando evolução na gestão de riscos associados ao fornecimento de materiais, por meio de melhor análise e monitoramento dos aspectos financeiros, fiscais, trabalhistas, socioambientais, entre outros.

O processo de gestão de fornecedores de materiais e equipamentos compreende as seguintes fases: cadastramento e pré-seleção, qualificação, seleção, contratação e avaliação do desempenho. É considerado aprovado aquele fornecedor que atender aos itens avaliados durante a qualificação e, quando aplicável, aqueles cujos testes de laboratório ou de aplicação atenderem aos critérios definidos.

A prospecção e o desenvolvimento de novos fornecedores, tanto no Brasil quanto no exterior, são uma busca contínua da Energisa, que desde 2010 tem uma prática estruturada de mapeamento de classes carentes e ampliação da oferta e, a partir de 2012, iniciou importações regulares de materiais como cabos de alumínio e outros.

Para incentivar os fornecedores de materiais, equipamentos e serviços na busca da melhoria do seu desempenho, a Energisa realiza, desde 2008, um *ranking* dos fornecedores de materiais e equipamentos. Essas empresas são avaliadas com relação ao seu desempenho em entregas, à sua saúde financeira, à qualidade dos seus produtos em utilização (existência de não conformidades) e à certificação de sistema de gestão da qualidade. Após a elaboração desse *ranking*, os resultados são divulgados e o *feedback* é transmitido individualmente aos fornecedores, por meio de cartas, reuniões e visitas.



BALANÇO SOCIAL 2013

ENERGISA S/A

BALANÇO SOCIAL CONSOLIDADO ANUAL – 2013

(Em milhares de reais)

		2013		2012		
1. Base de Cálculo						
Receita Líquida (RL)		2.857.772		2.919.079		
Resultado operacional (RO)		248.406		422.506		
Folha de pagamento bruta (FPB)		257.645		239.274		
2. Indicadores Sociais Internos	Valor	% sobre FPB	% sobre RL	Valor	% sobre FPB	% sobre RL
Alimentação	37.533	14,57%	1,31%	33.581	14,03%	1,15%
Encargos sociais compulsórios	58.073	22,54%	2,03%	53.096	22,19%	1,82%
Previdência privada	21.016	8,16%	0,74%	12.771	5,34%	0,44%
Saúde	12.307	4,78%	0,43%	15.433	6,45%	0,53%
Segurança e saúde no trabalho	2.109	0,82%	0,07%	2.436	1,02%	0,08%
Educação	944	0,37%	0,03%	841	0,35%	0,03%
Cultura	14	0,01%	0,00%	33	0,01%	0,00%
Capacitação e desenvolvimento profissional	3.153	1,22%	0,11%	3.720	1,55%	0,13%
Creches ou auxílio-creche	1.148	0,45%	0,04%	1.002	0,42%	0,03%
Participação nos lucros ou resultados	21.892	8,50%	0,77%	19.978	8,35%	0,68%
Outros	5.552	2,15%	0,19%	4.639	1,94%	0,16%
Total - Indicadores sociais internos	163.741	63,55%	5,73%	147.530	61,66%	5,05%
3. Indicadores Sociais Externos	Valor	% sobre RO	% sobre RL	Valor	% sobre RO	% sobre RL
Educação	1.261	0,51%	0,04%	1.132	0,27%	0,04%
Cultura	4.983	2,01%	0,17%	4.473	1,06%	0,15%
Saúde e saneamento	86	0,03%	0,00%	0	0,00%	0,00%
Esporte	294	0,12%	0,01%	358	0,08%	0,01%
Combate à fome e segurança alimentar	0	0,00%	0,00%	0	0,00%	0,00%
Outros	2.727	1,10%	0,10%	2.784	0,66%	0,10%
Total das contribuições para a sociedade	9.351	3,76%	0,33%	8.747	2,07%	0,30%
Tributos (excluídos encargos sociais)	860.193	346,29%	30,10%	1.014.183	240,04%	34,74%
Total - Indicadores sociais externos	869.544	350,05%	30,43%	1.022.930	242,11%	35,04%

4. Indicadores Ambientais	Valor	% sobre RO	% sobre RL	Valor	% sobre RO	% sobre RL
Investimentos relacionados com a produção/ operação da empresa	50.745	20,43%	1,78%	42.166	9,98%	1,44%
Investimentos em programas e/ou projetos externos	0	0,00%	0,00%	14	0,00%	0,00%
Total dos investimentos em meio ambiente	50.745	20,43%	1,78%	42.180	9,98%	1,44%
Quanto ao estabelecimento de "metas anuais" para minimizar resíduos, o consumo em geral na produção/ operação e aumentar a eficácia na utilização de recursos naturais, a empresa			() não possui metas () cumpre de 0 a 50% () cumpre de 51 a 75% (x) cumpre de 76 a 100%			() não possui metas () cumpre de 0 a 50% () cumpre de 51 a 75% (x) cumpre de 76 a 100%

5. Indicadores do Corpo Funcional	2013	2012
Nº de empregados(as) ao final do período	4.744	5.016
Nº de admissões durante o período	581	807
Nº de empregados(as) terceirizados(as)	2.155	2.389
Nº de estagiários(as)	192	193
Nº de empregados(as) acima de 45 anos	751	830
Nº de mulheres que trabalham na empresa	802	857
% de cargos de chefia ocupados por mulheres	22,56%	23,64%
Nº de negros(as) que trabalham na empresa	1.274	1.270
% de cargos de chefia ocupados por negros(as)	21,53%	11,75%
Nº de portadores(as) de deficiência ou necessidades especiais	175	167

6. Informações relevantes quanto ao exercício da cidadania empresarial	2013			Metas 2014		
Relação entre a maior e a menor remuneração na empresa	9,7			10,0		
Número total de acidentes de trabalho	105			102		
Os projetos sociais e ambientais desenvolvidos pela empresa foram definidos por:	(x) direção	() direção e gerências	() todos(as) empregados(as)	(x) direção	() direção e gerências	() todos(as) empregados(as)
Os padrões de segurança e salubridade no ambiente de trabalho foram definidos por:	(x) direção e gerências	() todos(as) empregados(as)	() todos(as) + Cipa	(x) direção e gerências	() todos(as) empregados(as)	() todos(as) + Cipa
Quanto à liberdade sindical, ao direito de negociação coletiva e à representação interna dos(as) trabalhadores(as), a empresa:	() não se envolve	(x) segue as normas da OIT	() incentiva e segue a OIT	() não se envolverá	(x) seguirá as normas da OIT	() incentivar e seguirá a OIT
A previdência privada contempla:	() direção	() direção e gerências	(x) todos(as) empregados(as)	() direção	() direção e gerências	(x) todos(as) empregados(as)
A participação dos lucros ou resultados contempla:	() direção	() direção e gerências	(x) todos(as) empregados(as)	() direção	() direção e gerências	(x) todos(as) empregados(as)
Na seleção dos fornecedores, os mesmos padrões éticos e de responsabilidade social e ambiental adotados pela empresa:	() não são considerados	() são sugeridos	(x) são exigidos	() não serão considerados	() serão sugeridos	(x) serão exigidos
Quanto à participação de empregados(as) em programas de trabalho voluntário, a empresa:	() não se envolve	() apoia	(x) organiza e incentiva	() não se envolverá	() apoiará	(x) organizar e incentivar
Número total de reclamações e críticas de consumidores(as):	na empresa 48.024	no Procon 793	na Justiça 3.580	na empresa 44.170	no Procon 786	na Justiça 3.734
% de reclamações e críticas atendidas ou solucionadas:	na empresa 98%	no Procon 69%	na Justiça 38%	na empresa 100%	no Procon 69%	na Justiça 38%
Valor adicionado total a distribuir (em mil R\$):	Em 2013: 1.840.527			Em 2012: 2.141.390		
Distribuição do Valor Adicionado (DVA):	52% governo 22% terceiros 15% colaboradores(as) 7% retido 4% acionistas			58% governo 15% terceiros 13% colaboradores(as) 8% acionistas 6% retido		

7. Outras Informações	2013	2012
7. Investimentos sociais		
7.1. Programa Luz para Todos		
7.1.1. Investimento da União	2.050	6.424
7.1.2. Investimento do Estado	594	223
7.1.3. Investimento do Município	0	0
7.1.4. Investimento da Concessionária	340	1.105
Total: Programa Luz para Todos (7.1.1 a 7.1.4)	2.984	7.752
7.2. Programa de eficiência Energética	13.422	10.026
7.3. Programa de Pesquisa e Desenvolvimento	5.714	10.445
Total dos investimentos sociais (7.1 a 7.3)	22.120	28.223

INFORMAÇÕES CORPORATIVAS

GRUPO ENERGISA

Sede

Praça Rui Barbosa, 80
Cataguases (MG) - CEP 36770-901
Telefone: (32) 3429-6000 | Fax: (32) 3429-6317

Escritório Rio de Janeiro

Av. Pasteur, 110 (5º e 6º andares)
Botafogo (RJ) - CEP 22290-240
Telefone: (21) 2122-6900 | Fax: (21) 2122-6931
E-mail: stockinfo@energisa.com.br

ÁREA DE RELAÇÕES COM INVESTIDORES

Mauricio Perez Botelho - Diretor de Relações com Investidores

Avenida Pasteur nº 110 – 6º andar
Rio de Janeiro (RJ) – CEP 22290-240
Telefone: (21) 2122-6904 | Fax: (21) 2122-6931
E-mail: mbotelho@energisa.com.br

Carlos Aurélio Martins Pimentel - Gerente de Relações com Investidores

Praça Rui Barbosa, 80
Cataguases (MG) - CEP 36770-901
Telefones: (32) 3429-6226 / 3429-6365 / 3429-6327 |
Fax: (32) 3429-6317
E-mail: caurelio@energisa.com.br

AUDITORES INDEPENDENTES

Deloitte Touche Tohmatsu Auditores Independentes
Av. Presidente Wilson, 231 - 22º andar
Rio de Janeiro (RJ) – CEP 20030-021

AVISO LEGAL

As demonstrações financeiras do Grupo Energisa seguem os padrões contábeis definidos pela Legislação Societária Brasileira e são publicadas em jornais de grande circulação. As publicações da controladora Energisa são feitas atualmente no Valor Econômico e no Diário Oficial do Estado de Minas Gerais.

Todos os fatos relevantes da Energisa e de suas subsidiárias são divulgados às autoridades, aos órgãos reguladores do Brasil e ao mercado em geral. Demonstrações Financeiras Trimestrais, fatos relevantes e Avisos aos Acionistas estão disponíveis na área de Relações com Investidores no *site* www.energisa.com.br.



Demonstrações Financeiras
2013

ÍNDICE

1.

BALANÇO PATRIMONIAL ATIVO 74

2.

BALANÇO PATRIMONIAL PASSIVO 75

3.

DEMONSTRAÇÃO DO RESULTADO 76

4.

DEMONSTRAÇÃO DO RESULTADO ABRANGENTE 77

5.

DEMONSTRAÇÃO DOS FLUXOS DE CAIXA 78

6.

DEMONSTRAÇÃO DO VALOR ADICIONADO - DVA 80

7.

DEMONSTRAÇÃO DAS MUTAÇÕES DO PATRIMÔNIO LÍQUIDO 81

8.

NOTAS EXPLICATIVAS ÀS DEMONSTRAÇÕES FINANCEIRAS 82

9.

RELATÓRIO DOS AUDITORES INDEPENDENTES SOBRE AS DEMONSTRAÇÕES FINANCEIRAS 165



1 Balanço Patrimonial Ativo

ENERGISA S/A
BALANÇO PATRIMONIAL
EM 31 DE DEZEMBRO DE 2013
(Em milhares de reais)

Ativo	Nota	Controladora			Consolidado		
		2013	2012 ajustado	1/1/2012 ajustado	2013	2012 ajustado	1/1/2012 ajustado
Circulante							
Caixa e equivalente de caixa	6	75.107	11.231	144.421	252.185	213.172	355.023
Aplicações financeiras no mercado aberto e recursos vinculados	6	146.083	225.372	233.430	423.577	602.203	361.753
Clientes, consumidores e concessionárias	7	4.812	4.343	4.488	391.055	469.377	412.619
Títulos de créditos a receber	8	-	3.700	-	43.694	64.292	68.362
Estoques		68	48	40	8.935	12.551	11.368
Impostos a recuperar	13	8.172	11.198	7.492	130.960	121.839	106.948
Dividendos a receber	16	45.977	43.311	16.404	295	279	972
Despesas pagas antecipadamente		47	135	123	11.666	9.674	7.028
Baixa renda e outros créditos	11	5.082	2.970	2.874	107.712	94.728	84.868
Total do circulante		285.348	302.308	409.272	1.370.079	1.588.115	1.408.941
Não circulante							
Realizável a longo prazo							
Aplicações financeiras no mercado aberto e recursos vinculados	6	16.219	38.284	-	103.069	107.768	30.392
Clientes, consumidores e concessionárias	7	-	-	-	16.119	16.119	16.119
Títulos de créditos a receber	8	-	-	955	37.722	51.401	73.805
Créditos com partes relacionadas	12	28.784	58.276	42.864	-	-	-
Impostos a recuperar	13	17.418	7.490	-	74.820	64.484	61.652
Créditos tributários	14	17.412	17.552	62.681	232.802	210.765	281.037
Depósitos e cauções vinculados	24	4	14	227	61.371	56.259	55.592
Instrumentos financeiros derivativos	33	18.469	35.668	27.184	94.355	79.716	39.600
Contas a receber da concessão	15	-	-	-	801.188	583.188	254.940
Outros		24	25	77	4.917	2.538	5.189
		98.330	157.309	133.988	1.426.363	1.172.238	818.326
Investimentos	16	2.102.448	1.956.690	1.589.926	18.443	16.372	12.553
Imobilizado	17	6.972	8.118	9.420	1.181.693	690.359	393.012
Intangível	18	4.141	2.686	2.462	1.530.402	1.614.791	1.637.329
Total do não circulante		2.211.891	2.124.803	1.735.796	4.156.901	3.493.760	2.861.220
Total do ativo		2.497.239	2.427.111	2.145.068	5.526.980	5.081.875	4.270.161

As notas explicativas são parte integrante das demonstrações financeiras.

2 Balanço Patrimonial Passivo

ENERGISA S/A
BALANÇO PATRIMONIAL
EM 31 DE DEZEMBRO DE 2013
(Em milhares de reais)

Passivo	Nota	Controladora			Consolidado		
		2013	2012 ajustado	1/1/2012 ajustado	2013	2012 ajustado	1/1/2012 ajustado
Circulante							
Fornecedores	19	2.425	1.112	998	318.174	264.422	174.910
Encargos de dívidas	20	818	739	6.398	11.518	26.726	29.421
Empréstimos e financiamentos	20	-	-	-	273.173	442.018	160.123
Debêntures	21	68.909	86.098	72.142	270.102	116.028	74.366
Tributos e contribuições sociais	22	1.744	1.309	1.675	128.179	141.557	135.073
Parcelamento de impostos	23	-	-	-	3.372	3.177	4.551
Dividendos a pagar	25.5	1.958	10.327	1.385	2.344	10.664	1.954
Obrigações estimadas		1.308	1.538	1.367	22.175	20.383	18.343
Encargos do consumidor a recolher		-	-	-	804	16.303	20.164
Taxa de iluminação pública		-	-	-	7.133	7.607	6.980
Benefícios a empregados - plano de pensão	34	378	358	106	17.960	14.098	7.371
Obrigações Intrassetoriais		-	-	-	54.674	56.081	56.003
Outras contas a pagar		2.750	2.128	2.496	46.873	59.993	46.938
Total do circulante		80.290	103.609	86.567	1.156.481	1.179.057	736.197
Não Circulante							
Fornecedores	19	-	-	-	6.286	5.763	5.312
Empréstimos e financiamentos	20	175.695	154.320	372.010	1.819.385	1.278.845	1.377.460
Debêntures	21	398.888	727.674	387.452	458.888	941.235	664.789
Instrumentos financeiros derivativos		-	-	-	-	-	24.099
Tributos e contribuições sociais	22	-	-	-	43.807	30.931	4.052
Imposto de renda e contribuição social diferido	14	-	-	16.830	15.092	15.902	34.897
Parcelamento de impostos	23	-	-	-	4.717	7.630	10.097
Débitos com partes relacionadas	12	31.051	-	-	-	-	-
Provisão para riscos trabalhistas, cíveis e fiscais	24	-	-	-	68.607	69.821	70.589
Benefícios a empregados - plano de pensão	34	2.100	2.108	291	117.646	92.936	58.236
Outras contas a pagar		1.307	463	467	9.555	2.191	2.982
Total do não circulante		609.041	884.565	777.050	2.543.983	2.445.254	2.252.513
Patrimônio líquido							
Capital social	25.1	1.010.000	660.000	600.000	1.010.000	660.000	600.000
Ações em tesouraria		(42.675)	(42.675)	(42.675)	(42.675)	(42.675)	(42.675)
Reserva de capital	25.2	1.848	1.848	1.848	1.848	1.848	1.848
Reserva de lucros	25.3	793.812	761.029	701.984	793.812	761.029	701.984
Dividendos adicionais propostos	25.5	100.351	102.416	43.118	100.351	102.416	43.118
Lucros acumulados		-	305	-	-	305	-
Outros resultados abrangentes		(55.428)	(43.986)	(22.824)	(55.428)	(43.986)	(22.824)
		1.807.908	1.438.937	1.281.451	1.807.908	1.438.937	1.281.451
Participação de acionistas não controladores		-	-	-	18.608	18.627	-
Total do patrimônio líquido		1.807.908	1.438.937	1.281.451	1.826.516	1.457.564	1.281.451
Total do passivo e patrimônio líquido		2.497.239	2.427.111	2.145.068	5.526.980	5.081.875	4.270.161

3 Demonstração do Resultado

ENERGISA S/A
 DEMONSTRAÇÃO DO RESULTADO
 EXERCÍCIO FINDO EM 31 DE DEZEMBRO DE 2013
 (Em milhares de reais)

	Nota	Controladora		Consolidado	
		2013	2012 ajustado	2013	2012 ajustado
Receita operacional líquida	26	53.912	49.131	2.857.772	2.919.079
Custo do serviço de energia elétrica	27	-	-	(1.381.414)	(1.608.576)
Custo de operação e dos serviços prestados a terceiros	27	(21.857)	(24.284)	(611.293)	(401.144)
Lucro bruto		32.055	24.847	865.065	909.359
Despesas com vendas	27	-	-	(112.038)	(94.631)
Despesas gerais e administrativas	27	(22.631)	(25.234)	(293.275)	(286.523)
Outras receitas	28	89	2.819	28.282	23.652
Outras despesas	28	(33)	(1.532)	(37.691)	(50.148)
Equivalência patrimonial	16	256.088	401.022	106	-
Resultado antes das receitas (despesas) financeiras líquidas, ágio e impostos		265.568	401.922	450.449	501.709
Receita financeira	29	47.389	46.948	171.764	231.931
Despesas financeiras	29	(111.596)	(129.488)	(373.807)	(311.134)
Receitas (despesas) financeiras líquidas		(64.207)	(82.540)	(202.043)	(79.203)
Lucro antes dos impostos		201.361	319.382	248.406	422.506
Imposto de renda e contribuição social corrente	14	-	-	(62.608)	(96.819)
Imposto de renda e contribuição social diferido	14	-	(28.636)	16.949	(34.317)
Lucro líquido do exercício		201.361	290.746	202.747	291.370
Lucro atribuível a:					
Acionistas da Controladora		201.361	290.746	201.361	290.746
Acionistas não controladores		-	-	1.386	624
Lucro líquido básico e diluído por ação ordinária e preferencial - R\$	30	0,1696	0,2697		

As notas explicativas são parte integrante das demonstrações financeiras.

4 Demonstração do Resultado Abrangente

ENERGISA S/A
DEMONSTRAÇÃO DO RESULTADO ABRANGENTE
EXERCÍCIO FINDO EM 31 DE DEZEMBRO DE 2013
(Em milhares de reais)

	Controladora		Consolidado	
	2013	2012 ajustado	2013	2012 ajustado
Lucro líquido do exercício	201.361	290.746	202.747	291.370
Itens que não serão reclassificados para a demonstração do resultado				
Outros resultados abrangentes	(11.442)	(21.162)	(11.450)	(21.162)
Total do resultado abrangente do exercício, líquido de impostos	189.919	269.584	191.297	270.208
Atribuível a:				
Acionistas controladores	189.919	269.584	189.919	269.584
Acionistas não controladores	-	-	1.378	624

As notas explicativas são parte integrante das demonstrações financeiras.

5 Demonstração dos Fluxos de Caixa

ENERGISA S/A
 DEMONSTRAÇÃO DOS FLUXOS DE CAIXA
 EXERCÍCIO FINDO EM 31 DE DEZEMBRO DE 2013
 (Em milhares de reais)

	Nota	Controladora		Consolidado	
		2013	2012 ajustado	2013	2012 ajustado
Atividades operacionais					
Lucro antes do imposto de renda e contribuição social		201.361	319.382	248.406	422.506
Despesas com juros, variações monetárias e cambiais - líquidas		65.705	123.738	280.085	219.886
Depreciação e amortização	27	17.637	18.297	170.945	139.006
Provisão para créditos de liquidação duvidosa	27	-	-	12.322	(7.328)
Provisão para riscos trabalhistas, cíveis e fiscais	27	(342)	105	(4.922)	(4.646)
(Ganho) perda na alienação de bens do imobilizado e do intangível	28	(56)	(1.287)	9.409	26.496
Equivalência patrimonial	16	(256.088)	(401.022)	(106)	-
Marcação a mercado de derivativos	29	44.727	1.631	114.939	(12.447)
Instrumentos Financeiros Derivativos	29	(26.516)	(20.621)	(152.275)	(56.285)
Variações nas contas do ativo circulante e não circulante					
(Aumento) diminuição de consumidores e concessionárias		(469)	145	53.674	(56.189)
Diminuição (aumento) de títulos de créditos a receber		3.700	(2.745)	28.902	21.732
(Aumento) diminuição de estoques		(20)	(8)	3.616	(1.183)
(Aumento) de impostos a recuperar		(6.902)	(11.196)	(19.457)	(17.723)
Diminuição (aumento) de cauções e depósitos vinculados		10	213	(5.112)	(667)
Diminuição (aumento) de despesas pagas antecipadamente		88	(12)	(1.992)	(2.646)
(Aumento) de outros créditos		(3.771)	(1.065)	(36.755)	(12.970)
Variações nas contas do passivo circulante e não circulante					
Aumento de fornecedores		1.313	114	69.634	66.083
Aumento (diminuição) de tributos e contribuições sociais		575	(36)	2.676	-
Imposto de renda e contribuição pagos		-	-	(48.163)	(59.618)
(Diminuição) aumento de obrigações estimadas		(230)	171	1.792	2.040
(Diminuição) de encargos do consumidor a recolher		-	-	(15.499)	(3.861)
Aumento (diminuição) de outras contas a pagar		2.573	(1.553)	(13.948)	22.307
Caixa líquido gerado nas atividades operacionais		43.295	24.251	698.171	684.493

5 Demonstração dos Fluxos de Caixa

ENERGISA S/A
 DEMONSTRAÇÃO DOS FLUXOS DE CAIXA
 EXERCÍCIO FINDO EM 31 DE DEZEMBRO DE 2013
 (Em milhares de reais)

continuação

Atividades de investimentos					
Aumento de capital e compra de ações de subsidiárias e outros investimentos		(140.880)	(313.892)	(1.089)	(153.215)
Aplicações financeiras e recursos vinculados		(369.731)	(114.448)	(1.161.376)	(540.507)
Resgate de aplicações financeiras		497.957	106.529	1.409.733	256.794
Aplicações no imobilizado		(1.295)	(1.362)	(496.322)	(185.948)
Aplicações no intangível		(2.326)	(1.010)	(227.152)	(266.002)
Partes relacionadas		29.492	(15.543)	-	7.518
Alienação de bens do imobilizado e intangível	28	89	2.819	28.282	23.652
Aquisição de caixa mais equivalente de caixa		-	-	-	3.127
Recebimento de dividendos		223.639	288.450	-	691
Caixa líquido gerado (consumido) nas atividades de investimentos		236.945	(48.457)	(447.924)	(853.890)
Atividades de financiamento					
Novos empréstimos, financiamentos e debêntures		-	540.434	794.497	1.019.682
Pagamentos de empréstimos - principal		(360.000)	(467.440)	(1.002.044)	(675.827)
Pagamentos de empréstimos - juros		(57.085)	(89.398)	(193.010)	(212.925)
Liquidação de instrumentos financeiros derivativos		(1.012)	10.575	22.697	3.611
Pagamentos de dividendos		(179.317)	(103.155)	(180.666)	(103.155)
Débitos com partes relacionadas		31.051	-	-	-
Aumentos de capital com subscrição de ações		350.000	-	350.000	-
Pagamento de parcelamento de impostos		-	-	(2.718)	(3.840)
Caixa líquido gerado (consumido) nas atividades de financiamento		(216.363)	(108.984)	(211.244)	27.546
Varição líquida do caixa		63.877	(133.190)	39.003	(141.851)
Caixa mais equivalentes de caixa iniciais		11.231	144.421	213.171	355.023
Caixa mais equivalentes de caixa finais		75.108	11.231	252.174	213.172
Varição líquida do caixa		63.877	(133.190)	39.003	(141.851)

As notas explicativas são parte integrante das demonstrações financeiras.

6 Demonstração do Valor Adicionado - DVA

ENERGISA S/A
 DEMONSTRAÇÃO DO VALOR ADICIONADO - DVA
 EXERCÍCIO FINDO EM 31 DE DEZEMBRO DE 2013
 (Em milhares de reais)

	Nota	Controladora		Consolidado	
		2013	2012 ajustado	2013	2012 ajustado
Geração do valor adicionado:					
Receitas					
Receitas de vendas de energia e serviços	26	60.755	55.359	3.611.205	3.794.538
Outras receitas	28	88	2.819	28.283	43.941
Receitas relativas à construção de ativos próprios	26	-	-	760.809	537.479
Provisão para créditos de liquidação duvidosa e recuperação incobráveis	9	-	-	(12.394)	7.328
(-) Insumos adquiridos de terceiros					
Custo da energia elétrica vendida	27	-	-	1.540.433	1.511.956
Materiais e serviços de terceiros	27	10.803	12.426	645.664	378.741
Outros custos operacionais		630	2.369	362.201	444.124
		11.433	14.795	2.548.298	2.334.821
Valor adicionado bruto		49.410	43.383	1.839.605	2.048.465
Depreciação, amortização e realização de ágio	27	17.637	18.298	170.948	139.006
Valor adicionado líquido		31.773	25.085	1.668.657	1.909.459
Valor adicionado recebido em transferência					
Equivalência patrimonial	16	256.088	401.022	106	-
Receitas financeiras	29	47.389	46.948	171.764	231.931
Valor adicionado total a distribuir		335.250	473.055	1.840.527	2.141.390
Distribuição do valor adicionado:					
Pessoal					
Remuneração direta	27	9.852	12.296	199.835	215.035
Benefícios		2.825	2.409	55.798	54.115
FGTS		594	726	14.816	14.360
Impostos, taxas e contribuições					
Federais	26	7.680	36.122	259.420	383.875
Estaduais		-	-	653.117	679.045
Municipais		1.227	1.110	5.615	4.811
Obrigações Intrasetoriais		-	-	39.670	181.314
Remuneração de capitais de terceiros					
Juros	29	111.595	129.488	402.714	311.134
Aluguéis		116	158	6.795	6.331
Remuneração de capitais próprios					
Dividendos	25.4	68.532	68.980	68.532	68.980
Dividendos adicionais propostos	25.4	100.351	102.416	100.351	102.416
Reserva legal	25.2	10.068	14.522	10.068	14.522
Lucros acumulados		(305)	305	(305)	305
Lucros retidos	25.3	22.715	104.523	22.715	104.523
Participação dos acionistas não controladores nos lucros		-	-	1.386	624
		335.250	473.055	1.840.527	2.141.390

7 Demonstração das Mutações do Patrimônio Líquido

ENERGISA S/A
 DEMONSTRAÇÃO DAS MUTAÇÕES DO PATRIMÔNIO LÍQUIDO
 EXERCÍCIO FINDO EM 31 DE DEZEMBRO DE 2013
 (Em milhares de reais)

Reservas de lucros													
	Notas	Capital social	Ações em tesouraria	Outras Reservas de Capital	Reserva legal	Retenção de lucros	Retenção de lucro acumulado originado de mudança de prática contábil	Dividendos adicionais propostos	Lucros acumulados	Outros resultados abrangentes	Total atribuído aos acionistas controladores	Participação dos acionistas não controladores	Total consolidado
Saldos em 01 de janeiro de 2012 - ajustado		600.000	(42.675)	1.848	58.893	477.877	165.214	43.118	-	(22.824)	1.281.451	-	1.281.451
Pagamento de dividendos adicionais		-	-	-	-	-	-	(43.118)	-	-	(43.118)	-	(43.118)
Aumento de capital conforme AGO e AGE de 29/04/2012		60.000	-	-	-	-	(60.000)	-	-	-	-	-	-
Outros resultados abrangentes		-	-	-	-	-	-	-	-	(21.162)	(21.162)	-	(21.162)
Lucro líquido do exercício		-	-	-	-	-	-	-	290.746	-	290.746	624	291.370
Proposta de destinação do lucro líquido:													
- Reserva Legal	25.2	-	-	-	14.522	-	-	-	(14.522)	-	-	-	-
- Dividendos	25.5	-	-	-	-	-	-	-	(68.980)	-	(68.980)	-	(68.980)
- Dividendos adicionais propostos	25.5	-	-	-	-	-	-	102.416	(102.416)	-	-	-	-
- Retenção de lucros	25.3	-	-	-	-	104.523	-	-	(104.523)	-	-	-	-
Participação dos acionistas não Controladores		-	-	-	-	-	-	-	-	-	-	18.003	18.003
Saldos em 31 dezembro de 2012 - ajustado		660.000	(42.675)	1.848	73.415	582.400	105.214	102.416	305	(43.986)	1.438.937	18.627	1.457.564
Pagamento de dividendos adicionais		-	-	-	-	-	-	(102.416)	-	-	(102.416)	(1.011)	(103.427)
Aumento de capital conforme AGO e AGE de 15/04/2013	25.1	350.000	-	-	-	-	-	-	-	-	350.000	-	350.000
Outros resultados abrangentes		-	-	-	-	-	-	-	-	(11.442)	(11.442)	(8)	(11.450)
Lucro líquido do exercício		-	-	-	-	-	-	-	201.361	-	201.361	1.386	202.747
Proposta de destinação do lucro líquido:													
- Reserva Legal	25.2	-	-	-	10.068	-	-	-	(10.068)	-	-	-	-
- Dividendos	25.5	-	-	-	-	-	-	-	(68.532)	-	(68.532)	(386)	(68.918)
- Dividendos adicionais propostos	25.5	-	-	-	-	-	-	100.351	(100.351)	-	-	-	-
- Retenção de lucros	25.3	-	-	-	-	22.715	-	-	(22.715)	-	-	-	-
Participação dos acionistas não Controladores		-	-	-	-	-	-	-	-	-	-	-	-
Saldos em 31 dezembro de 2013		1.010.000	(42.675)	1.848	83.483	605.115	105.214	100.351	-	(55.428)	1.807.908	18.608	1.826.516

As notas explicativas são parte integrante das demonstrações financeiras.

Notas explicativas às demonstrações financeiras para o exercício findo em 31 de dezembro de 2013

(Em milhares de reais, exceto quando indicado ao contrário)

1 CONTEXTO OPERACIONAL

A Energisa S/A (“Energisa” ou “Companhia”), com sede em Cataguases (MG), é uma sociedade anônima de capital aberto, com ações negociadas na Bolsa de Valores de São Paulo. O principal objetivo social é a participação no capital de outras empresas, além da prestação de serviços administrativos às suas distribuidoras de energia elétrica e demais controladas, relacionadas na nota explicativa nº 4.

Em 11 de janeiro de 2013 o Governo Federal editou a Lei nº 12.783 decorrente da Medida Provisória nº 579, que veio abordar os assuntos:

Renovação de concessões:

As concessões de geração, transmissão e distribuição de energia elétrica, vincendas entre 2015 e 2017 poderão ser prorrogadas pelo prazo de 30 anos de forma a assegurar a continuidade, a eficiência da prestação de serviço e a modicidade tarifária.

As controladas EMG e ENF terão suas concessões expiradas em 2015 e em atendimento às disposições da legislação, manifestaram, em 15 de outubro de 2012, suas disposições de prorrogação de suas concessões pelo prazo de 30 anos a partir de julho de 2015.

As condições de prorrogação só serão conhecidas quando o Poder Concedente divulgar a minuta do termo aditivo ao contrato de concessão.

Redução/eliminação de encargos setoriais:

Foram eliminados das tarifas de energia elétrica, os encargos regulatórios: RGR - Reserva Global de Reversão; CCC – Custo de consumo de combustíveis e redução da CDE – Conta de Desenvolvimento Energético e modicidade tarifária.

As eliminações e a redução dos encargos setoriais incidentes sobre a energia elétrica não causaram impactos diretos nos resultados das controladas (EMG, ENF, ESE, EBO e EPB), tendo em vista que a redução da receita teve em contrapartida a redução dos encargos e impostos incidentes sobre o fornecimento de energia elétrica aos consumidores.

Seguem algumas das obrigações das controladas por segmento:

Distribuição de energia elétrica:

I – fornecer energia elétrica a consumidores localizados em sua área de concessão, nos níveis de qualidade e continuidade estabelecidos em legislação específica;

II – realizar as obras necessárias à prestação dos serviços concedidos, reposição de bens, e operar a infraestrutura de forma a assegurar a regularidade, continuidade, eficiência, segurança e modicidade das tarifas, em conformidade com as normas técnicas e legais específicas;

III – organizar e manter registro e inventário dos bens vinculados à concessão e zelar por sua integridade, sendo vedado à concessionária alienar ou conceder em garantia tais bens sem a prévia e expressa autorização do agente regulador;

IV – atender a todas as obrigações de natureza fiscal, trabalhista, previdenciária e regulatória, inclusive prestando contas aos consumidores;

V – implementar medidas que objetivem o combate ao desperdício de energia, por meio de programas de redução de consumo de energia e inovações;

VI – submeter à prévia aprovação da Agência Nacional de Energia Elétrica (ANEEL) alterações em posições acionárias que impliquem em mudanças de controle. Na hipótese de transferência de ações representativas do controle acionário, o novo controlador deverá assinar termo de anuência e submissão às cláusulas do contrato de concessão e às normas legais e regulamentares da concessão;

A concessão poderá ser extinta pelo término do contrato, encampação do serviço, caducidade, rescisão, irregularidades ou falência da concessionária, podendo ser prorrogada, mediante requerimento da concessionária e a critério exclusivo do Poder Concedente.

As informações referentes à revisão e aos reajustes tarifários, contas a receber da concessão, ativos vinculados a concessão, receita de construção e prazo de concessão estão apresentadas nas notas explicativas nº 10, 15, 18, 26 e 36, respectivamente.

Geração de energia elétrica:

I – Implantar e operar PCHs, centrais térmicas de geração por biomassa e centrais geradoras eólicas;

II - Celebrar os contratos de conexão e de uso dos sistemas de transmissão e distribuição;

III - Organizar e manter permanentemente atualizado o cadastro de bens e instalações de geração;

IV - Manter em arquivo à disposição da fiscalização da ANEEL, todos os estudos e projetos das usinas;

V - Manter, permanentemente, por meio de adequada estrutura de operação e conservação, os equipamentos e instalações das PCHs, projetos Eólicos e Biomassas em perfeitas condições de funcionamento e conservação com estoque de peças de reposição, pessoal técnico e administrativo legalmente habilitado e treinado de forma a assegurar a continuidade, a regularidade, a eficiência e a segurança da exploração das PCHs, Eólicas e Biomassas;

VI - Atender todas as obrigações de natureza fiscal, trabalhista, previdenciária, ambiental e regulatória, bem como quaisquer outras obrigações relacionadas;

VII – Solicitar anuência prévia da ANEEL, em caso de transferência do controle acionário; e

VIII - Ao final do prazo de 30 anos, podendo ser prorrogado, as instalações e os bens vinculados à produção de energia elétrica hidráulica passarão a integrar o patrimônio da União, mediante indenização dos investimentos realizados, desde que previamente autorizados, apurada por auditoria da ANEEL, ou poderá ser exigido que a autorizada restabeleça, por sua conta, o livre escoamento das águas. Para as autorizações dos projetos Eólicos e de Biomassas, com prazos de 35 e 30 anos, respectivamente, não serão devidas indenizações dos investimentos realizados ao final da autorização, porém, é assegurada ao produtor independente a remoção das instalações.

Comercialização de energia elétrica:

A comercialização de energia elétrica e serviços correlatos, propondo soluções integradas com objetivos de racionalizar custos são realizados através da controlada Energisa Comercializadora de Energia Ltda, que também participa no Ambiente de Contratação Livre (ACL).

Serviços:

A Energisa, através de sua controlada Energisa Soluções, presta serviços de operação, manutenção e serviços correlatos a geração e distribuição de energia elétrica, comissionamento, pré-operação, operação remota e local, e também manutenção eletromecânica de usinas, subestações, linhas de transmissão e parques.

Aquisição do Grupo Rede

Em 11 de julho de 2013, foi firmado entre a Companhia e o acionista controlador do Grupo Rede um Compromisso de Investimento, Compra e Venda de Ações e Outras Avenças (“Compromisso”), onde mediante o cumprimento de algumas condições precedentes previstas, tem por objeto a aquisição do controle acionário das sociedades do Grupo Rede, em consonância com o Plano de Recuperação Judicial votado na Assembleia Geral de Credores, realizada em São Paulo, 5 de julho de 2013.

O referido plano prevê algumas alternativas para os credores que resumidamente seriam a alienação dos créditos contra as empresas recuperandas do Grupo Rede com deságio de 75% ou a novação do crédito com alongamento de perfil do endividamento para 22 anos e redução das taxas de juros. O Plano de Recuperação Judicial do Grupo Rede prevê investimento máximo, por parte da Energisa, de R\$1,95 bilhão, além da execução de um plano de recuperação de transgressões de falhas das subsidiárias concessionárias de energia elétrica do Grupo Rede, junto a Agência Nacional de Energia Elétrica (ANEEL), de aproximadamente R\$1,1 bilhão.

O plano de reestruturação das dívidas do Grupo Rede, que inclui a transferência do controle do mesmo, foram aprovados em setembro e outubro pelo juízo de 1ª Instância e Conselho Administrativo de Defesa Econômica (CADE), respectivamente.

Em dezembro a ANEEL (Agência Nacional de Energia Elétrica) aprovou o plano de recuperação das subsidiárias de distribuição do Grupo Rede, submetido pelo próprio com a colaboração da Energisa e em 28 de janeiro de 2014, foi aprovado por aquela agência a transferência do controle acionário para a Energisa.

A Energisa já detém acordos com diferentes instituições financeiras para a concessão de crédito no valor de R\$2,4 bilhões para fazer frente à aquisição, bem como para o aporte de recursos nas distribuidoras do Grupo Rede, conforme previsto no Plano de Recuperação Judicial do Grupo Rede. Neste contexto, bancos de primeira linha foram contratados, sob regime de garantia firme, para estruturar a 6ª Emissão Pública de Debêntures Simples, Não Conversíveis em Ações, em Série Única, da Espécie Quirografária, para Distribuição Pública com Esforços Restritos de Colocação, da Energisa, que contará com prazo total de dois anos, no montante de R\$1,5 bilhão, que deverão ser subscritas e integralizadas até a efetivação da aquisição do Grupo Rede pela Energisa. A conclusão desse processo deverá ocorrer até abril de 2014.

Com a aquisição do Grupo Rede, a Energisa através de suas controladas, estará presente em cinco novos estados, como Tocantins, Mato Grosso e Mato Grosso do Sul, São Paulo (interior do estado) e Paraná (interior do estado), aumentando nossa presença de marca e padrão de qualidade, elevando nosso potencial de vendas no mercado, que crescerá de aproximadamente 2,6 milhões para 6,0 milhões de consumidores.

2 APRESENTAÇÃO DAS DEMONSTRAÇÕES FINANCEIRAS

As demonstrações financeiras individuais e consolidadas foram elaboradas com base nas práticas contábeis adotadas no Brasil, as quais abrangem a Lei das Sociedades Anônimas, os Pronunciamentos, as Orientações e as Interpretações emitidas pelo Comitê de Pronunciamentos Contábeis - CPC, aprovados por normas e disposições da Comissão de Valores Mobiliários - CVM e legislação específica aplicável às concessionárias de Serviços Públicos de Energia Elétrica, estabelecidas pela Agência Nacional de Energia Elétrica – ANEEL e em conformidade com as Normas Internacionais do relatório financeiro (“IFRS”).

As demonstrações financeiras foram aprovadas pelo Conselho de Administração em 14 de março de 2014.

Demonstrações financeiras consolidadas

As demonstrações financeiras consolidadas foram preparadas e estão sendo apresentadas em conformidade com as normas internacionais de relatórios financeiros (“IFRS”) emitidas pelo International Accounting Standards Board (“IASB”) e também de acordo com as práticas contábeis adotadas no Brasil (“BR GAAP”).

Demonstrações financeiras individuais

As demonstrações financeiras individuais da controladora foram elaboradas de acordo com as práticas adotadas no Brasil que prevêm a aplicação do método de equivalência patrimonial para o registro dos investimentos em controladas. As demonstrações financeiras individuais não são consideradas integralmente adaptadas ao IFRS, que exigem a avaliação dos investimentos nas demonstrações individuais da controladora pelo seu valor justo ou pelo custo.

Moeda funcional

As demonstrações financeiras individuais e consolidadas são apresentadas em Real, que é a moeda funcional da Companhia e suas controladas. Todas as demonstrações financeiras são apresentadas em milhares de reais, exceto quando indicado de outra forma.

As demonstrações financeiras foram preparadas com base no custo histórico com exceção dos seguintes itens:

- Os instrumentos financeiros derivativos mensurados pelo valor justo; e
- Instrumentos financeiros não derivativos mensurados pelo valor justo por meio do resultado;

Julgamento e estimativas

Estimativas contábeis - a preparação das demonstrações financeiras de acordo com as práticas contábeis adotadas no Brasil requer que a Administração se baseie em estimativas para o registro de certas transações que afetam os ativos e passivos, receitas e despesas, bem como a divulgação de informações sobre dados das suas demonstrações financeiras. Os resultados finais dessas transações e informações, quando de sua efetiva realização em exercícios subsequentes, podem diferir dessas estimativas. As revisões com relação a estimativas contábeis são reconhecidas no exercício em que as estimativas são revisadas e nos exercícios futuros afetados. As principais estimativas estão apresentadas abaixo:

Compra e venda de energia elétrica na Câmara de Comercialização de Energia Elétrica – CCEE - os registros das operações de compra e venda de energia na CCEE estão reconhecidos pelo regime de competência de acordo com os cálculos preparados e divulgados pela entidade ou por estimativa da Administração da Companhia, quando as informações não estão disponíveis tempestivamente.

Provisão para créditos de liquidação duvidosa – (i) clientes, consumidores e concessionárias constituída com base nos valores a receber dos clientes da classe residencial vencidos há mais de 90 dias, da classe comercial vencidos há mais de 180 dias e das classes industrial, rural, poderes públicos, iluminação pública e serviços públicos vencidos há mais de 360 dias; (ii) títulos de créditos a receber, constituída em 100% do valor da dívida a partir de vencidas 3 (três) parcelas do contrato.

Provisão para riscos trabalhistas, cíveis e fiscais – As controladas registraram provisões, as quais envolvem julgamento por parte da Administração, para riscos fiscais, trabalhistas e cíveis que, como resultado de um acontecimento passado é provável que uma saída de recursos envolvendo benefícios econômicos seja necessária para liquidar a obrigação e uma estimativa razoável possa ser feita do montante dessa obrigação.

A Companhia também esta sujeita a várias reivindicações legais, cíveis e processos trabalhistas, que advêm do curso normal das atividades de negócios. O julgamento da Companhia é baseado na opinião de seus consultores jurídicos. As provisões são revisadas e ajustadas para levar em conta alterações circunstanciais tais como prazo de prescrição aplicável, conclusões de inscrições fiscais ou exposições identificadas com base em novos assuntos ou decisões de tribunais.

Planos de suplementação de aposentadoria e pensões – A Companhia possui planos de benefícios a empregados que inclui planos de suplementação de aposentadoria e pensões (BD e PS), prêmio de aposentadoria e plano de saúde.

Os compromissos atuariais com os planos de suplementação de aposentadoria e pensões são provisionados com base em cálculo atuarial elaborado anualmente por atuário independente, de acordo com o método da unidade de crédito projetada, líquido dos ativos garantidores do plano, quando aplicável, sendo os custos correspondentes reconhecidos durante o período aquisitivo dos empregados, em conformidade com a Deliberação CVM 695 de 13 de dezembro de 2012 e as regras contábeis estabelecidas no Pronunciamento Técnico CPC nº33 R1 (IAS 19) do Comitê de Pronunciamentos Contábeis. Os superávits com planos de benefícios a empregados não são contabilizados, devido as restrições na sua utilização.

O método da unidade de crédito projetada considera cada período de serviço como fato gerador de uma unidade adicional de benefício, que são acumuladas para o cômputo da obrigação final. Adicionalmente são utilizadas outras premissas atuariais, tais como hipóteses biométricas e econômicas e, também, dados históricos de gastos incorridos e de contribuição dos empregados.

Os ganhos e perdas atuariais gerados por ajustes e alterações nas premissas atuariais dos planos de benefícios de pensão e aposentadoria e os compromissos atuariais relacionados ao plano de assistência médico são reconhecidos integralmente em outros resultados abrangentes no patrimônio líquido.

Créditos tributários – os créditos tributários são reconhecidos com base nos prejuízos fiscais e bases negativas e em relação as diferenças temporárias entre os valores contábeis de ativos e passivos para fins contábeis e os correspondentes valores usados para fins de tributação. Se o reconhecimento ocorre na extensão em que seja provável que o lucro tributável dos próximos anos esteja disponível para ser usado na compensação dos créditos tributários, com base em projeções de resultados elaborados e fundamentadas em premissas internas e em cenários econômicos futuros que possibilitam a sua utilização. Periodicamente, os valores registrados são revisados e os efeitos, considerando os de realização ou liquidação, estão refletidos em consonância de acordo com a legislação fiscal.

Instrumentos financeiros derivativos - Os julgamentos e estimativas relacionados aos instrumentos financeiros derivativos estão descritos na nota explicativa nº 33.

3 ADOÇÃO DOS PADRÕES INTERNACIONAIS DE CONTABILIDADE

3.1 Novos procedimentos contábeis emitidos pelo IASB - International Accounting Standards Board

Aplicação das normas novas e revisadas que não tiveram efeito ou efeito material sobre as demonstrações financeiras. A seguir estão apresentadas as normas novas e revisadas que passaram a ser aplicáveis a partir destas demonstrações financeiras. A aplicação dessas normas não teve impacto relevante nos montantes divulgados no exercício atual nem em exercícios anteriores.

- IFRS 10 (CPC 36 (R3)) - Demonstrações Financeiras Consolidadas.
- IFRS 11 (CPC 19 (R2)) - Empreendimentos Conjuntos.
- IFRS 12 (CPC 45) - Divulgações de Participações em Outras Entidades.
- IFRS 13 (CPC 46) - Mensuração a Valor Justo.
- Modificações à IAS 01 revisada em 2011 - Apresentação de Itens de Outros Resultados Abrangentes.
- IAS 19 revisada em 2011 (CPC 33 (R1)) - Benefícios a Empregados.
- IAS 27 revisada em 2011 (CPC 35 (R2)) - Demonstrações Financeiras Separadas.
- IAS 28 revisada em 2011 (CPC 18 (R2)) - Investimentos em Coligadas e “Joint Ventures”.
- Modificações à IFRS 7 - Compensação de Ativos e Passivos Financeiros.

Normas e interpretações novas e revisadas já emitidas, mas ainda não adotadas
A Companhia não adotou as IFRSs novas e revisadas a seguir, já emitidas e ainda não efetivas:

- IFRS 9 - Instrumentos Financeiros (b).
- Modificações às IFRS 9 e IFRS 7 - Data de Aplicação Mandatória da IFRS 9 e Divulgações de Transição (b).
- Modificações à IAS 19 (CPC 33 (R1)) - Benefícios a Empregados (b).
- Modificações às IFRS 10,12 e IAS 27 - Entidades de Investimento (a).
- Modificações à IAS 32 (CPC 39)- Compensação de Ativos e Passivos Financeiros (a).
- Modificações à IAS 36 (CPC 01 (R1)) - Divulgação de montantes recuperáveis para ativos não-financeiros (a).

Em vigor para períodos anuais iniciados em ou após:

- (a) 1° de janeiro de 2014.
- (b) 1° de janeiro de 2015.

O CPC ainda não emitiu pronunciamentos equivalentes para determinadas IFRSs anteriormente citadas, mas existe expectativa de que o faça antes da data requerida de sua entrada em vigor. A adoção antecipada das IFRSs está condicionada à aprovação prévia em ato normativo do CFC.

A Companhia não adotou de forma antecipada tais alterações em suas demonstrações financeiras de 31 de dezembro de 2013. É esperado que nenhuma dessas novas normas tenha efeito material sobre as demonstrações financeiras, exceto pela IFRS 9 que pode modificar a classificação e mensuração de ativos financeiros.

3.2 Resumo das principais práticas contábeis

As políticas contábeis detalhadas abaixo têm sido aplicadas de maneira consistente a todos os exercícios apresentados nessas demonstrações financeiras individuais e consolidadas e têm sido aplicadas de maneira consistente pelas entidades consolidadas.

a. Caixa e equivalentes de caixa – abrangem saldos de caixa e aplicações financeiras com cláusulas contratuais que permitem o resgate em até 90 dias da data de sua aquisição, pelas taxas contratadas, estão sujeitos a um risco insignificante de alteração no valor e são utilizadas na gestão das obrigações de curto prazo;

b. Instrumentos financeiros – Todos os instrumentos financeiros ativos e passivos são reconhecidos no balanço da Companhia e são mensurados inicialmente pelo valor justo, quando aplicável, após o reconhecimento inicial de acordo com sua classificação. Os instrumentos financeiros da Companhia e de suas controladas foram classificados em: (i) mantidos para negociação – mensurados pelo valor justo por meio do resultado. Essa classificação inclui as operações com derivativos; (ii) mantidos até o vencimento – mensurados pela taxa de juros efetiva e contabilizados no resultado, (iii) empréstimos e recebíveis – são mensurados pelo custo amortizado usando-se a taxa de juros efetiva e contabilizados no resultado e (iv) disponível para venda - são aqueles ativos financeiros não derivativos que não são classificados como: (a) empréstimos e recebíveis, (b) investimentos mantidos até o vencimento ou (c) ativos financeiros pelo valor justo por meio do resultado.

Existem três tipos de níveis para a apuração do valor justo referente ao instrumento financeiro conforme exposto abaixo:
Nível 1 - Dados provenientes de mercado ativo (preço cotado não ajustado) de forma que seja possível acessar diariamente, inclusive na data da mensuração do valor justo.

Nível 2 - Dados diferentes dos provenientes de mercado ativo (preço cotado não ajustado) incluídos no Nível 1, extraído de modelo de precificação baseado em dados observáveis de mercado.

Nível 3 - Dados extraídos de modelo de precificação baseado em dados não observáveis de mercado.

A classificação dos instrumentos financeiros pela forma de apuração de seu valor justo está apresentada na nota explicativa nº 33.

Os principais ativos financeiros reconhecidos pela Companhia e suas controladas são: caixa e bancos; aplicações financeiras no mercado aberto, recursos vinculados, clientes, consumidores e concessionárias, contas a receber da concessão, títulos de créditos a receber e instrumentos financeiros derivativos.

Os principais passivos financeiros reconhecidos pela Companhia e suas controladas são: fornecedores, empréstimos e financiamentos, debêntures, encargos de dívidas e instrumentos financeiros derivativos.

Um ativo financeiro não é mais reconhecido quando os direitos contratuais aos fluxos de caixa do ativo expiram, ou quando a Companhia transfere os direitos ao recebimento dos fluxos de caixa contratuais sobre um ativo financeiro em uma transação no qual, essencialmente, todos os riscos e benefícios da titularidade do ativo financeiro são transferidos. Os passivos financeiros são mensurados pelo custo amortizado usando-se a taxa de juros efetiva e contabilizados

c. Clientes, consumidores e concessionárias – englobam, principalmente, o fornecimento de energia elétrica faturada e não faturada, esta última apurada por estimativa reconhecida pelo regime de competência, até o encerramento do balanço;

d. Provisão para créditos de liquidação duvidosa - foi constituída em bases consideradas suficientes para fazer face a eventuais perdas na realização dos créditos, levando em conta os critérios estabelecidos pela ANEEL;

e. Estoques - os estoques estão valorizados ao custo médio da aquisição e não excedem os seus custos de aquisição ou seus valores de realização;

f. Contas a receber da concessão – representa a parcela do capital investido na infraestrutura pelas controladas, distribuidoras de energia elétrica, não amortizada no período da concessão, a ser indenizada ao final da concessão.

Com a publicação da Medida Provisória nº 579/2012, convertida na Lei nº 12.783/2013, foi confirmada a utilização do VNR – Valor Novo de Reposição pelo Poder Concedente para pagamento de indenização dos ativos não amortizados no vencimento da concessão. Por esta razão, as controladas distribuidoras de energia elétrica, desde o exercício de 2012 registraram como receita financeira o valor correspondente a diferença entre o VNR e o custo histórico contábil. Esses ativos estão classificados como disponível para venda, cujos efeitos estão detalhados na nota explicativa nº 15.

g. Ativos e passivos regulatórios – para fins tarifários os custos ainda não reconhecidos nas tarifas e ou custos reconhecidos nas tarifas por valores superiores aos valores efetivos, são diferidos e somente reconhecidos pela ANEEL quando da inclusão nas tarifas elétricas. Considerando não haver, nas normas contábeis internacionais (IFRS) e nos CPC's, base para registro desses ativos e passivos, os mesmos são reconhecidos no resultado do exercício em que efetivamente são cobrados dos clientes, ou seja, com base no faturamento.

h. Investimentos - os investimentos em controladas são avaliados pelo método de equivalência patrimonial, nas demonstrações financeiras individuais, tomando-se por base os patrimônios líquidos das investidas na data do balanço. Os demais investimentos estão contabilizados ao custo de aquisição, líquido da provisão para perdas, quando aplicável;

i. Combinação de negócios – As participações acionárias adquiridas, são avaliadas pelo valor justo dos ativos e passivos detidos pelas entidades objeto do negócio e as diferenças para o valor pago são classificados como: (i) intangível (goodwill) quando o valor pago superar o valor justo dos ativos e passivos; (ii) resultado do exercício (compra vantajosa) quando o valor pago é inferior ao valor justo dos ativos e passivos. O goodwill referente a entidades sob o regime de concessão e/ou autorização de exploração econômica por prazo determinado, são amortizados no prazo de exploração. (vide nota explicativa nº 18.3);

j. Imobilizado - Itens do imobilizado são mensurados pelo custo histórico de aquisição ou construção, deduzido de depreciação acumulada e perdas de redução ao valor recuperável (impairment) acumuladas, quando aplicável.

O custo inclui gastos que são diretamente atribuíveis à aquisição de um ativo. O custo de ativos construídos pela própria companhia inclui:

- O custo de materiais e mão de obra direta;
- Quaisquer outros custos para colocar o ativo no local em condições necessárias para que sejam capazes de operar na sua plenitude;
- Os custos de desmontagem e de restauração do local onde estes ativos estão localizados; e
- Custos de empréstimos sobre ativos qualificáveis.

Quando partes de um item do imobilizado têm diferentes vidas úteis, elas são registradas como itens individuais (componentes principais) de imobilizado.

Ganhos e perdas na alienação de um item do imobilizado (apurados pela diferença entre os recursos advindos da alienação e o valor contábil do imobilizado), são reconhecidos em outras receitas/ despesas operacionais na demonstração do resultado do exercício.

Depreciação:

Itens do ativo imobilizado são depreciados pelo método linear no resultado do exercício baseado na vida útil econômica estimada de cada componente e/ou de acordo com o prazo de concessão/autorização (nota explicativa nº 17).

k. Arrendamento mercantil - os bens adquiridos por meio de contrato de arrendamento mercantil financeiro, estão reconhecidos como ativo imobilizado e intangível, sendo depreciados e amortizados pelas taxas praticadas pela Companhia e controladas, de acordo com a natureza de cada bem. Os respectivos saldos a pagar dos contratos de arrendamento, são reconhecidos como financiamentos no passivo circulante ou no passivo não circulante com base no valor presente das prestações a pagar. A diferença entre o valor presente e o valor das prestações é apropriada na demonstração do resultado como despesa financeira. Os arrendamentos de imóveis rurais contratados para a construção, instalação, das Usinas Eólicas, foram reconhecidos diretamente como custo do projeto a entrada em operação e a partir desta data está sendo registrados em outras despesas operacionais na demonstração do resultado.

l. Intangível – (i) contrato de concessão: representa a infraestrutura operada pelas controladas na prestação dos serviços de distribuição de energia elétrica. A amortização está baseada no padrão de consumo dos benefícios esperado durante o prazo da concessão; (ii) direito de uso de concessão: pagos nas aquisições do controle acionário das controladas distribuidoras de energia elétrica. A amortização está sendo realizada pelo prazo de concessão das controladas, ou seja Energisa SE em 30 anos, a partir de dezembro de 1997; Energisa PB, em 30 anos, a partir de dezembro de 2000; Energisa NF pelo período remanescente de 18 anos, a partir de julho de 1997 e Energisa BO em 30 anos, a partir de janeiro de 2000; (iii) goodwill: pagos na aquisição dos projetos de biomassa, estão sendo amortizados em 20 anos a partir da entrada em operação dos empreendimentos; (vide nota explicativa nº 18.3);

m. Juros e encargos financeiros - são capitalizados às obras em curso com base na taxa média efetiva de captação;

n. Redução a valor recuperável – a Companhia avalia os ativos do imobilizado e do intangível com vida útil definida quando há indicativos de não recuperação do seu valor contábil.

Um ativo financeiro não mensurado pelo valor justo por meio do resultado é avaliado a cada data de apresentação para apurar se há evidência objetiva de que tenha ocorrido perda no seu valor recuperável. Um ativo tem perda no seu valor recuperável se uma evidência objetiva indica que um evento de perda ocorreu após o reconhecimento inicial do ativo, e que aquele evento de perda teve um efeito negativo nos fluxos de caixa futuros projetados que podem ser estimados de uma maneira confiável.

A evidência objetiva de que os ativos financeiros perderam valor pode incluir: (i) o atraso ou não pagamento por parte do devedor; (ii) a reestruturação do valor devido a Companhia e suas controladas sobre condições que não as mesmas consideradas em outras transações da mesma natureza; (iii) indicações de que o devedor ou emissor entrará em processo de falência; e (iv) o desaparecimento de um mercado ativo para um título. Além disso, para um instrumento patrimonial, um declínio significativo ou prolongado em seu valor justo abaixo do seu custo é evidência objetiva de perda por redução ao valor recuperável.

A Companhia e suas controladas consideram evidência de perda de valor para recebíveis e títulos de investimentos mantidos até o vencimento tanto no nível individualizado como no nível coletivo. Todos os recebíveis e títulos de investimento mantidos até o vencimento individualmente significativos são avaliados quanto à perda de valor específico. Todos os recebíveis e títulos de investimentos mantidos até o vencimento individualmente significativos identificados como não tendo sofrido perda de valor são então avaliados coletivamente quanto a qualquer perda de valor que tenha ocorrido, mas não tenha sido ainda identificada. Recebíveis e investimentos mantidos até o vencimento que não são individualmente importantes são avaliados coletivamente quanto à perda de valor por agrupamento conjunto desses títulos com características de risco similares.

Ao avaliar a perda de valor recuperável de forma coletiva a Companhia e suas controladas utilizam tendências históricas da probabilidade de inadimplência, do prazo de recuperação e dos valores de perda incorridos, ajustados para refletir o julgamento da administração quanto às premissas se as condições econômicas e de crédito atuais são tais que as perdas reais provavelmente serão maiores ou menores que as sugeridas pelas tendências históricas.

Uma redução do valor recuperável com relação a um ativo financeiro medido pelo custo amortizado é calculada como a diferença entre o valor contábil e o valor presente dos futuros fluxos de caixa estimados descontados à taxa de juros efetiva original do ativo. As perdas e os juros dos ativos financeiros são reconhecidos no resultado e refletidos em conta de provisão contra recebíveis, quando perdas e reversão de desconto, quando juros. Quando um evento subsequente indica reversão da perda de valor, a diminuição na perda é revertida e registrada no resultado.

Perdas de valor (redução ao valor recuperável) nos ativos financeiros disponíveis para venda são reconhecidas pela reclassificação da perda cumulativa que foi reconhecida em outros resultados abrangentes no patrimônio líquido para o resultado. A perda cumulativa que é reclassificada de outros resultados abrangentes para o resultado é a diferença entre o custo de aquisição, líquido de qualquer reembolso e amortização de principal, e o valor justo atual, decrescido de qualquer redução por perda de valor recuperável previamente reconhecida no resultado. As alterações nas provisões de perdas por redução ao valor recuperável, atribuíveis ao método dos juros efetivo, são reconhecidos no resultado financeiro.

No fim de cada exercício, a Companhia e suas controladas revisam o valor contábil de seus ativos tangíveis e intangíveis para determinar se há alguma indicação de que tais ativos sofreram alguma perda por redução ao valor recuperável. Se houver tal indicação, o montante recuperável do ativo é estimado com a finalidade de mensurar o montante dessa perda, se houver. Quando não for possível estimar o montante recuperável de um ativo individualmente, a Companhia e suas controladas calculam o montante recuperável da unidade geradora de caixa à qual pertence o ativo. Quando uma base de alocação razoável e consistente pode ser identificada, os ativos corporativos também são alocados às unidades geradoras de caixa individuais ou ao menor grupo de unidades geradoras de caixa para o qual uma base de alocação razoável e consistente possa ser identificada.

A administração da Companhia não identificou qualquer evidência que justificasse a necessidade de redução ao valor recuperável além das provisões já efetuadas.

o. Empréstimos, financiamentos e debêntures - são demonstrados pelo valor líquido dos custos de transação incorridos e são subsequentemente mensurados ao custo amortizado usando o método da taxa de juros efetiva.

p. Derivativos – a Companhia e as controladas detêm instrumentos financeiros derivativos para proteger riscos relativos a moedas estrangeiras (controladas) e de taxa de juros (Companhia e controladas). Os derivativos são reconhecidos inicialmente pelo seu valor justo; custos de transação atribuíveis são reconhecidos no resultado quando incorridos. Posteriormente ao reconhecimento inicial, os derivativos são mensurados pelo valor justo e as alterações são contabilizadas no resultado. Suas características estão demonstradas na nota explicativa nº 33;

q. Imposto de renda e contribuição social - A despesa e receita com imposto de renda e contribuição social compreendem os impostos de renda corrente e diferidos. O imposto diferido é contabilizado no resultado a menos que esteja relacionado a itens registrados em resultados abrangentes no patrimônio líquido. Na apuração do imposto de renda e da contribuição social a partir do exercício de 2008 a Companhia optou por adotar o Regime Transitório de Tributação (RTT). O imposto diferido é reconhecido com relação às diferenças temporárias entre os valores de ativo e passivo para fins contábeis e os correspondentes valores usados para fins de tributação. Nas controladas do segmento de geração o imposto de renda e a contribuição social foram calculados pelo regime de tributação do lucro presumido.

Embora os ativos e os passivos fiscais correntes sejam reconhecidos e mensurados separadamente, a compensação no balanço patrimonial está sujeita aos critérios similares àqueles estabelecidos para os instrumentos financeiros. A entidade tem normalmente o direito legalmente executável de compensar o ativo fiscal corrente contra um passivo fiscal corrente quando eles se relacionarem com tributos sobre o lucro lançados pela mesma autoridade tributária e a legislação tributária permitir que a entidade faça ou receba um único pagamento líquido.

Ativos de imposto de renda e contribuição social diferidos são revisados a cada data de fechamento e são reduzidos na medida em que sua realização não seja mais provável.

Em 12 de novembro de 2013 foi publicada a Medida Provisória nº 627/13 que alterou a Legislação Tributária Federal do país. As mais relevantes são: (i) revoga o regime transitório de tributação (RTT) a partir de 2015, mas prevê uma adoção antecipada para 01 de janeiro de 2014. Caso haja a adoção antecipada da Medida Provisória o RTT será automaticamente eliminada e as novas disposições passam a ser eficazes em 2014, em caráter irrevogável; (ii) tributação da pessoa jurídica domiciliada no Brasil, com relação ao acréscimo patrimonial decorrente de participação em lucros auferidos no exterior por controladas e coligadas; e (iii) parcelamento especial de contribuição para o PIS/PASEP e COFINS. A adoção antecipada da MP eliminará de tributação do eventual excesso de distribuição de lucro societário em relação aos lucros distribuídos, apurados de acordo com os critérios contábeis vigentes em 31 de dezembro de 2007.

A Companhia aguardará a conversão em Lei da Medida Provisória para realizar uma análise mais profunda e conclusiva sobre os efeitos das novas regras tributárias.

r. Incentivos fiscais SUDENE – como há segurança de que as condições estabelecidas para fruição do benefício serão cumpridas, os incentivos fiscais recebidos pelas controladas localizadas na região Nordeste, são reconhecidas no resultado e destinadas a reserva de lucros específica, na qual são mantidos até sua capitalização (vide nota explicativa nº 14);

s. Provisões - uma provisão é reconhecida no balanço quando a Companhia possui uma obrigação legal ou constituída como resultado de um evento passado, e é provável que um recurso econômico seja requerido para saldar a obrigação. As provisões são registradas tendo como base as melhores estimativas do risco envolvido. Os passivos relacionados a causas judiciais estão provisionadas por valores julgados suficientes pelos administradores e assessores jurídicos para fazer face aos desfechos desfavoráveis;

t. Ajuste a valor presente - determinados títulos de créditos a receber são ajustados ao valor presente com base em taxas de juros específicas, que refletem a natureza desses ativos no que tange a prazo, risco, moeda, condição de recebimento, nas datas das respectivas transações;

u. Dividendos - Os dividendos declarados com montantes superiores aos dividendos mínimos obrigatórios após o período contábil a que se refere às demonstrações financeiras, por não se constituírem uma obrigação presente, são apresentados destacados no patrimônio líquido, não sendo constituído o respectivo passivo até sua efetiva aprovação;

v. Resultado - as receitas e despesas são reconhecidas no resultado do exercício pelo regime de competência. Uma receita não é reconhecida se há uma incerteza significativa na sua realização. As controladas, concessionárias de energia elétrica, contabilizam receitas e custos durante o período de construção da infraestrutura utilizada na prestação de serviço de distribuição de energia elétrica. As obras são terceirizadas e, neste contexto, a Administração entende que essa atividade gera uma margem muito reduzida não justificando gastos adicionais para mensuração e controle dos mesmos;

w. Benefícios a empregados - benefício definido - A obrigação líquida da Companhia e suas controladas quanto aos planos de pensão de benefício definido é calculada para cada plano através da estimativa do valor do benefício futuro que os empregados auferiram como retorno pelos serviços prestados no período atual e em períodos anteriores, descontado ao seu valor presente. Quaisquer custos de serviços passados não reconhecidos e os valores justos de quaisquer ativos do plano são deduzidos. A taxa de desconto é o rendimento apresentado na data de apresentação das demonstrações financeiras para os títulos de dívida de primeira linha e cujas datas de vencimento se aproximem das condições das obrigações da Companhia e suas controladas e que sejam denominadas na mesma moeda na qual os benefícios têm expectativa de serem pagos. O cálculo é realizado anualmente por um atuário qualificado através do método de crédito unitário projetado. Quando o cálculo resulta em um benefício, o ativo a ser reconhecido é limitado ao total de quaisquer custos de serviços passados não reconhecidos e o valor presente dos benefícios econômicos disponíveis na forma de reembolsos futuros do plano ou redução nas futuras contribuições ao plano. Para calcular o valor presente dos benefícios econômicos, consideração é dada para quaisquer exigências de custeio mínimas que se aplicam a qualquer plano. Um benefício econômico está disponível se ele for realizável durante a vida do plano, ou na liquidação dos passivos do plano. Os ganhos e perdas atuariais são contabilizados diretamente em outros resultados abrangentes;

x. Demais ativos e passivos (circulante e não circulante) - os demais ativos e passivos estão demonstrados pelos valores conhecidos ou calculáveis, acrescidos, quando aplicável, dos correspondentes rendimentos/encargos incorridos até a data do balanço.

y. Demonstração do valor adicionado – preparada com base em informações obtidas dos registros contábeis, de acordo com o CPC 09 – Demonstração do Valor Adicionado. Tem por finalidade evidenciar a riqueza criada pela Companhia e sua distribuição durante determinado período e é apresentada conforme requerido pela legislação societária brasileira, como parte suplementar às demonstrações financeiras.

3.3 Ajustes

CPC 33 (R1) e IAS 19 Revisada – Benefícios a empregados

As práticas contábeis referentes ao reconhecimento dos Benefícios a empregados (benefício definido) – plano de suplementação de aposentadoria e pensões e prêmio aposentadoria, foram alteradas a partir de 01 de janeiro de 2013, por força das novas regras introduzidas pelo CPC 33 (R1) e IAS 19, que veio eliminar a abordagem do método do “corredor” que permitia o diferimento do reconhecimento dos ganhos e perdas atuariais, passando a ser reconhecidos integralmente no passivo na rubrica “benefícios a empregados – plano de pensão”, em contrapartida a Demonstração dos Resultados Abrangentes no Patrimônio Líquido, líquido do imposto de renda e da contribuição social diferido. Por consequência a Companhia e suas controladas para manterem melhor comparabilidade de seus balanços com a classificação adotada, efetuaram ajustes nos saldos iniciais e finais do balanço de 2012 em relação aos originalmente publicados, conforme segue:

Balço Patrimonial	Controladora			Consolidado		
	Saldo em 2012	Ajustes	Saldo em 2012	Saldo em 2012	Ajustes	Saldo em 2012
	(Publicado)		(Ajustado)	(Publicado)		(Ajustado)
Ativo						
Ativo não circulante	2.166.606	(41.803)	2.124.803	3.471.258	22.502	3.493.760
Realizável a longo prazo						
Créditos tributários	16.914	638	17.552	188.263	22.502	210.765
Investimentos	1.999.131	(42.441)	1.956.690	-	-	-
Total do Ativo	2.468.914	(41.803)	2.427.111	5.059.373	22.502	5.081.875
Passivo						
Passivo não circulante	882.687	1.878	884.565	2.379.071	66.183	2.445.254
Benefício a empregados - plano de pensão	230	1.878	2.108	26.753	66.183	92.936
Patrimônio líquido	1.482.618	(43.681)	1.438.937	1.501.245	(43.681)	1.457.564
Lucros acumulados	-	305	305	-	305	305
Outros resultados abrangentes	-	(43.986)	(43.986)	-	(43.986)	(43.986)
Total do Passivo	2.468.914	(41.803)	2.427.111	5.059.373	22.502	5.081.875

Demonstração Resultado	Controladora			Consolidado		
	Saldo em 2012	Ajustes	Saldo em 2012	Saldo em 2012	Ajustes	Saldo em 2012
	(Publicado)		(Ajustado)	(Publicado)		(Ajustado)
Despesas gerais e administrativas	-	-	-	(286.985)	462	(286.523)
Equivalência patrimonial	400.717	305	401.022	-	-	-
Resultado antes das receitas (despesas) financeiras líquidas e impostos	401.617	305	401.922	501.247	462	501.709
Lucro antes dos impostos	319.077	305	319.382	422.044	462	422.506
Imposto de renda e contribuição social	(28.636)	-	(28.636)	(130.979)	(157)	(131.136)
Lucro líquido do exercício	290.441	305	290.746	291.065	305	291.370
Lucro atribuível a:						
Acionistas da controladora	290.441	305	290.746	290.441	305	290.746
Acionistas não controladores	-	-	-	624	-	624

Demonstração de Outros Resultados Abrangentes	Controladora			Consolidado		
	Saldo em 2012	Ajustes	Saldo em 2012	Saldo em 2012	Ajustes	Saldo em 2012
	(Publicado)		(Ajustado)	(Publicado)		(Ajustado)
Lucro Líquido do Exercício	290.441	305	290.746	291.065	305	291.370
Outros Resultados Abrangentes	-	(21.162)	(21.162)	-	(21.162)	(21.162)
Total do Resultado Abrangente do Exercício, líquido de impostos	290.441	(20.857)	269.584	291.065	(20.857)	270.208
Atribuído a acionistas controladores	290.441	(20.857)	269.584	290.441	(20.857)	269.584

Demonstração do Valor Adicionado	Controladora			Consolidado		
	Saldo em 2012	Ajustes	Saldo em 2012	Saldo em 2012	Ajustes	Saldo em 2012
	(Publicado)		(Ajustado)	(Publicado)		(Ajustado)
Valor Adicionado Recebido em transferência						
Resultado de Equivalência Patrimonial	400.717	305	401.022	-	-	-
Valor Adicionado Total a Distribuir	472.750	305	473.055	-	-	-
Pessoal						
Benefícios	-	-	-	54.577	(462)	54.115
Impostos, Taxas e Contribuições	-	-	-	383.718	157	383.875
Federais						
Remuneração de Capitais Próprios						
Lucros acumulados	-	305	305	-	305	305

Balço Patrimonial	Controladora			Consolidado		
	Saldo em 01/01/2012	Ajustes	Saldo em 01/01/2012	Saldo em 01/01/2012	Ajustes	Saldo em 01/01/2012
	(Publicado)		(Ajustado)	(Publicado)		(Ajustado)
Ativo						
Ativo não circulante	1.758.706	(22.910)	1.735.796	2.849.462	11.758	2.861.220
Realizável a longo prazo						
Créditos tributários	62.710	(29)	62.681	269.279	11.758	281.037
Investimentos	1.612.807	(22.881)	1.589.926	-	-	-
Total do Ativo	2.167.978	(22.910)	2.145.068	4.258.403	11.758	4.270.161
Passivo						
Passivo não circulante	777.136	(86)	777.050	2.217.931	34.582	2.252.513
Benefício a empregados - plano de pensão	377	(86)	291	23.654	34.582	58.236
Patrimônio líquido	1.304.275	(22.824)	1.281.451	1.304.275	(22.824)	1.281.451
Outros resultados abrangentes	-	(22.824)	(22.824)	-	(22.824)	(22.824)
Total do Passivo	2.167.978	(22.910)	2.145.068	4.258.403	11.758	4.270.161

4 Demonstrações financeiras consolidadas

As demonstrações financeiras consolidadas incluem as demonstrações financeiras da Energisa e das controladas:

	Ramo de atividade	% de participação	
		2013	2012
Energisa Sergipe – Distribuidora de Energia S/A (ESE) (3)	Distribuição de energia	100	100
Energisa Borborema – Distribuidora de Energia S/A (EBO)	Distribuição de energia	100	100
Energisa Paraíba – Distribuidora de Energia S/A (EPB) (3)	Distribuição de energia	100	100
Energisa Minas Gerais – Distribuidora de Energia S/A (EMG) (3)	Distribuição de energia	100	100
Energisa Nova Friburgo Distribuidora de Energia S/A (ENF)	Distribuição de energia	100	100
Energisa Soluções S/A (ESO) (6)	Serviços de geração e distribuição de energia	100	100
Energisa Serviços Aéreos de Aeroinspeção S/A (ESER)	Inspeção termográfica aérea	100	100
Energisa Planejamento e Corretagem de Seguros Ltda. (EPLA)	Corretagem de seguros	100	100
Energisa Comercializadora Ltda. (ECOM)	Comercialização de energia	100	100
Energisa Geração Rio Grande S/A (EGR)	Geração hidráulica de energia	100	100
Pequena Central Hidrelétrica ZéTunin S/A	Geração hidráulica de energia	100	100
SPE Cristina Energia S/A	Geração hidráulica de energia	100	100
Renascença I Energias Renováveis Ltda., II, III e IV (5)	Geração eólica de energia	-	100
Parque Eólico Sobradinho Ltda (1)	Geração eólica de energia	100	100
Ventos de São Miguel Energias Renováveis Ltda. (5)	Geração eólica de energia	-	100
Energisa Geração Centrais Eólicas RN S/A (2)	Holding em geração eólica de energia	100	100
Energisa Geração Usina Maurício S/A (GUM)	Geração de energia elétrica	100	100
Energisa Bioeletricidade S/A (EBIO) (4)	Holding em geração de energia elétrica - biomassa de cana de açúcar	100	100
FIM Zona da Mata	Fundo de Investimento exclusivo	100	-
Caixa FI Energisa	Fundo de Investimento exclusivo	100	100

(1) Em fase pré-operacional.

(2) Empresa holding que detém o controle acionário da Energisa Geração Central Eólica Renascença S/A I, II, III, IV e Energisa Geração Central Eólica Ventos de São Miguel S/A.

(3) Companhias Abertas.

(4) Empresa que possui 85% do capital votante das empresas Energisa Bioeletricidade Vista Alegre I e Energisa Bioeletricidade Santa Cândida I S/A, ambas operativas e 100% do capital total da Energisa Bioeletricidade Vista Alegre II e Energisa Bioeletricidade Santa Cândida II S/A que encontram-se em fase de construção – todas dedicadas à geração de energia elétrica movidas a biomassa de bagaço de cana de açúcar.

(5) Empresas que tiveram suas operações encerradas no primeiro semestre de 2013.

(6) Empresa que possui 99,99% de participação no capital da Energisa Soluções Construções e Serviços em Linhas e Redes S/A, constituída em novembro de 2013.

Descrição dos principais procedimentos de consolidação:

- Eliminação dos saldos das contas de ativos e passivos entre as empresas consolidadas;
- Eliminação dos saldos das contas de investimentos e correspondentes participações no capital e resultados das empresas consolidadas; e
- Eliminação dos saldos de receitas e despesas, decorrentes de negócios entre as empresas.

5 Informações por segmento

Um segmento operacional é um componente da Companhia que desenvolve atividades de negócio das quais pode obter receitas e incorrer em despesas, incluindo receitas e despesas relacionadas com transações com outras unidades da Companhia. Todos os resultados operacionais dos segmentos são revistos frequentemente pela Administração para decisões sobre os recursos a serem alocados ao segmento e para avaliação de seu desempenho, e para o qual informações financeiras individualizadas estão disponíveis.

Os resultados de segmentos que são reportados à Administração incluem itens diretamente atribuíveis ao segmento, bem como aqueles que podem ser alocados em bases razoáveis. O item não alocado compreende principalmente ativos corporativos.

A Companhia e suas controladas atuam nos segmentos econômicos de geração, distribuição, comercialização e na prestação de serviços de manutenção e operação de empreendimentos de geração e distribuição de energia elétrica. Resumem-se a seguir as operações por segmento:

a) Informações sobre segmentos

2013					
	Distribuição	Geração	Comercialização	Serviços	Total
Receitas Externas	2.551.319	55.614	205.572	45.267	2.857.772
Receitas Intersegmentos	5.307	42.835	6.302	91.675	146.119
Total	2.556.626	98.449	211.874	136.942	3.003.891
Receitas Financeiras	135.851	7.533	1.185	47.827	192.396
Despesas Financeiras	(268.023)	(10.469)	(2.320)	(113.627)	(394.439)
Total	(132.172)	(2.936)	(1.135)	(65.800)	(202.043)
Depreciação e amortização	119.033	29.485	31	22.396	170.945
Resultado por segmento divulgável antes do imposto de renda e contribuição social	260.413	34.051	11.013	(57.071)	248.406
2012					
	Distribuição	Geração	Comercialização	Serviços	Total
Receitas Externas	2.704.396	28.741	154.110	31.832	2.919.079
Receitas Intersegmentos	6.255	12.718	-	87.167	106.140
Total	2.710.651	41.459	154.110	118.999	3.025.219
Receitas Financeiras	183.711	1.170	1.986	48.551	235.418
Despesas Financeiras	(169.621)	(11.257)	(3.450)	(130.293)	(314.621)
Total	14.090	(10.087)	(1.464)	(81.742)	(79.203)
Depreciação e amortização	107.002	10.627	32	21.345	139.006
Resultado por segmento divulgável antes do imposto de renda e contribuição social	484.669	5.903	5.013	(73.079)	422.506

	Distribuição	Geração	Comercialização	Serviços	2013	2012	1/1/2012
Ativos dos segmentos divulgáveis	3.520.813	1.419.290	45.505	718.330	5.703.938	5.227.836	4.341.620
Ativo circulante	871.399	204.589	37.805	326.736	1.440.529	1.639.936	1.434.197
Ativo não circulante	2.649.414	1.214.701	7.700	391.594	4.263.409	3.857.900	2.907.423
Passivos dos segmentos divulgáveis	2.309.719	736.887	40.046	745.109	3.831.761	3.770.272	3.060.169
Passivo circulante	942.622	152.313	27.368	99.388	1.221.691	1.230.879	761.453
Passivo não circulante	1.367.097	584.574	12.678	645.721	2.610.070	2.539.393	2.298.716

b) Conciliação de receitas, lucros, ativos e passivos por segmento

	2013	2012
Receita		
Receita líquida total de segmentos divulgáveis	3.003.891	3.025.219
Eliminação de receitas intersegmentos	(146.119)	(106.140)
Receita líquida consolidada	2.857.772	2.919.079
Depreciação e amortização		
Depreciação e amortização total de segmentos divulgáveis	170.945	139.006
Depreciação e amortização consolidada	170.945	139.006
Receita financeira		
Receita financeira total de segmentos divulgáveis	192.396	235.418
Eliminação de receitas intersegmentos	(20.632)	(3.487)
Receita financeira consolidada	171.764	231.931
Despesa financeira		
Despesa financeira total de segmentos divulgáveis	(394.439)	(314.621)
Eliminação de receitas intersegmentos	20.632	3.487
Despesa financeira consolidada	(373.807)	(311.134)
Lucros		
Total de lucros dos segmentos reportáveis	248.406	422.506
Lucro antes dos impostos	248.406	422.506

	2013	2012	01/01/2012
Ativo			
Ativo total dos segmentos reportáveis	5.703.938	5.227.836	4.341.620
Outros valores não alocados	(200.480)	(145.961)	(71.459)
Total Ativo consolidado	5.503.458	5.081.875	4.270.161
Passivo			
Passivo total dos segmentos divulgáveis	3.831.761	3.770.272	3.060.169
Outros valores não alocados	(200.480)	(145.961)	(71.459)
Total passivo consolidado	3.631.281	3.624.311	2.988.710

6 Caixa, equivalente de caixa, aplicações financeiras no mercado aberto e recursos vinculados

a) Caixa e equivalentes de caixas

Instituição financeira	Tipo	Vencimento (1)	Remuneração	Controladora		Consolidado	
				2013	2012	2013	2012
CEF	CDB	30/10/2015 a 21/11/2018	100,5% do CDI	66.464	10.771	160.731	132.592
CEFFID	CDB	30/06/2015	100,5% do CDI	-	-	705	-
HSBC	CDB	03/09/2014	98,0% do CDI	-	-	-	459
Mercantil	CDB	14/11/2014 a 01/10/2015	105,0% do CDI	-	194	-	11.883
MercantilFID	CDB	21/11/2022	105,0% do CDI	-	-	-	780
Santander	Debêntures (2)	12/03/2015 a 21/12/2015	103,2% do CDI	8.120	169	38.885	8.504
				74.584	11.134	200.321	154.218
Caixa e depósitos bancários				523	97	51.864	58.954
Total caixa e equivalente de caixa				75.107	11.231	252.185	213.172

b) Aplicações financeiras no mercado aberto e recursos vinculados

Instituição financeira	Tipo	Vencimento	Remuneração	Controladora		Consolidado	
				2013	2012	2013	2012
ABCBrasil	CDB	26/06/2013 a 25/09/2014	100,5% a 107,5% do CDI	-	-	4	35.260
Banrisul	Fundo de Investimento	-	CDI	-	-	2.911	-
BB Amplo	Fundo de Investimento	-	CDI	25	19.795	25	19.795
BES	CDB	21/01/2013 a 01/10/2015	100,0% a 115,0% do CDI	-	4	127	121
BICBanco	CDB	26/08/2014 a 10/02/2016	98,0% a 115,0% do CDI	18	67.832	79	85.614
BICBanco	Fundo de Investimento em direitos creditórios	-	112,0% do CDI	-	-	-	5.033
BMG	CDB	18/01/2013 a 24/01/2014	112,0% a 115,0% do CDI	-	36.999	10	40.660
Bradesco	Letra Financeira	08/02/2013	106,5% do CDI	-	16.948	-	16.948
Bradesco	CDB	25/07/2013 a 19/06/2016	70,0% a 100,0% do CDI	-	-	129	1.488
Bradesco	Debêntures (2)	12/07/2013	75,0% a 90,0% do CDI	-	-	-	13.952
Bradesco	Fundo de Investimento	-	CDI	-	-	-	14.815
Bradesco	Título de capitalização	02/03/2013	Poupança + 0,5% a.m.	-	-	-	74
BTG Pactual	Fundo de Investimento	-	CDI	-	118	-	49.453
BTG Pactual	CDB	09/12/2014 a 12/12/2014	97,5% do CDI	19	-	107	-
CEF (4)	Fundo de Investimento	-	CDI	-	42	-	7.339
CEF	Letra Financeira Tesouro, Compromissada, Debêntures (2), DPGE, Letra Financeira	09/04/2015 a 01/03/2018	102,7% a 122,11% do CDI/SELIC/IPCA+5.7%	45.541	-	110.567	-
CEF	Poupança	-	Poupança	-	-	162	162
Daycoval	CDB	26/02/2013 a 26/02/2015	102,0% a 107,0% do CDI	-	-	-	16.907
FIM Zona da Mata (4)	CDB	17/08/2015 a 01/12/2015	100,5% a 112%,0 do CDI	15.826	-	39.619	-
FIM Zona da Mata (4)	Debêntures (2)	07/04/2016	100,0% do CDI + 3,9%	7.397	-	18.518	-
FIM Zona da Mata (4)	Compromissada	21/02/2014 a 08/10/2015	102,5% a 103,2%,0 do CDI	18.253	-	45.696	-
FIM Zona da Mata (4)	DPGE	10/07/2015 a 21/12/2015	107,5% a 113% do CDI	10.754	-	26.922	-
FIM Zona da Mata (4)	Letra Financeira	04/05/2017	107,0% do CDI	549	-	1.373	-
FIM Zona da Mata (4)	Fundos de Renda Fixa	-	CDI	409	-	1.023	-
FIM Zona da Mata (4)	Letra Financeira Tesouro	07/09/2015 a 01/03/2018	SELIC	1.074	-	2.689	-
FIM Zona da Mata (4)	NTN	15/08/2016	IPCA	3.893	-	9.745	-
FIM Zona da Mata (4)	Fundos Multimercados	-	CDI	10.126	-	25.351	-
HSBC	CDB	19/01/2015 a 03/08/2015	100,0% a 103,3% do CDI	-	-	681	630

HSBC	Fundo de Investimento	-	CDI	17	20.234	17	21.125
Itaú	CDB	07/03/2014 a 27/11/2015	90,0% a 101,8% do CDI	8	7	63.864	1.229
Itaú	Debêntures (2)	02/03/2015 a 27/11/2015	100,0% a 103,5% do CDI	-	-	1.259	1.399
Itaú	Fundo de Investimento	-	CDI	-	-	1.886	72.184
Itaú TOP DI	Fundo de Investimento	-	CDI	-	-	1.343	-
Itaú	Fundo de Investimento	-	CDI	-	-	-	1.600
Mercantil	CDB	30/12/2013	105,0% do CDI	-	-	-	281
Modal	CCB	19/01/2015	100,0% do CDI + 0,5%a.m.	-	39.311	-	39.311
Nordeste	CDB	02/01/2014 a 15/02/2023	90,0% a 100,0% do CDI	-	-	51.668	46.356
Nordeste	Título de capitalização	22/12/2013	100,0% do CDI	-	-	-	10
Pine	CDB	16/06/2014 a 08/02/2017	100,0% a 104,0% do CDI	-	-	220	934
Safra	Letra Financeira	31/01/2013 a 01/02/2013	108,5% do CDI	-	52.360	-	105.352
Safra	Fundo de Investimento	-	CDI	16.260	-	42.810	-
Safra	Debêntures (2)	28/01/2014	101,0% do CDI	-	-	12	21
Santander	Fundo de Investimento	-	CDI	-	-	-	62.661
Santander	CDB	15/07/2015	100,5% do CDI	-	-	46	-
Standard Bank	CDB	01/02/2013 a 02/05/2013	90,0% a 100,25% do CDI	-	-	-	9
Sul América	Fundo de Investimento	-	CDI	-	-	-	6.019
Vinci	Fundo de Investimento	-	CDI	15.914	-	15.915	-
Votorantim	CDB	27/05/2014	98,0% do CDI	-	-	4	-
				146.083	253.650	464.782	666.742

Aplicações financeiras mantidas até o vencimento

Citibank	Fundo de Investimento	15/01/2025	CDI	-	-	14.538	13.590
Itaú	Fundo de Investimento em Direitos Creditórios	29/12/2020	100,0% do CDI	-	-	6.061	11.205
Mercantil	DPGE	15/05/2014 a 26/06/2015	112,0% a 113,0% do CDI	16.219	10.006	41.265	18.434
				16.219	10.006	61.864	43.229
Total aplicações financeiras no mercado aberto e recursos vinculados (3)				162.302	263.656	526.646	709.971
Circulante				146.083	225.372	423.577	602.203
Não Circulante				16.219	38.284	103.069	107.768

(1) As datas apresentadas representam o vencimento do título que lastreia a aplicação financeira. Por cláusula contratual, essas aplicações são resgatáveis em até 90 dias da data de sua contratação pelas taxas contratadas.

(2) Operações compromissadas em debêntures - São operações de venda de títulos com compromisso de recompra assumido pelo vendedor, concomitante ao compromisso de revenda assumido pelo comprador. Essas operações possuem liquidez imediata, são remuneradas pelo CDI e estão lastreadas em debêntures emitidas pelo Banco.

(3) Inclui R\$70 na controladora e R\$129.588 no consolidado referente recursos vinculados a empréstimos, leilões de energia e bloqueios judiciais.

(4) Fundos de investimentos exclusivos, inclui aplicações em CDB, Debêntures, DPGE, Fundos de Renda Fixa, LFT, LF, LTN, NTN-B e Fundos Multimercados.

7 Clientes, consumidores e concessionárias

Classes de Consumo	Consolidado									
	Controladora (1)		Saldos Vencidos (2)	Vencidos					Total	
	2013	2012		Até 30 dias	31 a 90 dias	91 a 180 dias	181 a 360 dias	há mais de 360 dias	2013	2012
Residencial	-	-	29.215	38.707	9.500	4.061	498	73	82.054	95.972
Industrial	-	-	37.737	2.860	391	384	880	7.739	49.991	63.131
Comercial	-	-	36.590	8.426	1.607	1.219	1.201	2.902	51.945	66.285
Rural	-	-	5.691	2.835	853	466	81	54	9.980	12.283
Poder público:										
Federal	-	-	3.654	663	77	28	2	2	4.426	4.905
Estadual	-	-	4.424	908	122	37	5	-	5.496	6.086
Municipal	-	-	5.619	1.079	152	39	28	-	6.917	7.647
Iluminação pública	-	-	9.645	1.521	1.001	319	194	6	12.686	13.688
Serviço público	-	-	8.392	3.373	6.594	10.241	122	1	28.723	11.006
Subtotal - clientes	-	-	140.967	60.372	20.297	16.794	3.011	10.777	252.218	281.003
Concessionárias (3)	-	-	6.901	-	-	-	-	18.691	25.592	79.517
Fornecimento não faturado	-	-	82.382	-	-	-	-	-	82.382	84.461
Venda energia Consumidores livres	-	-	37.295	-	-	-	-	-	37.295	25.395
Serviços prestados	4.812	4.343	2.311	3.196	794	855	705	836	8.697	8.873
Outros	-	-	24.031	-	-	-	-	-	24.031	28.134
(-) Provisão para créditos de liquidação duvidosa	-	-	-	-	-	(4.061)	(1.699)	(17.281)	(23.041)	(21.887)
Total	4.812	4.343	293.887	63.568	21.091	13.588	2.017	13.023	407.174	485.496
Circulante	4.812	4.343	-	-	-	-	-	-	391.055	469.377
Não Circulante	-	-	-	-	-	-	-	-	16.119	16.119

(1) Referem-se a serviços administrativos prestados às controladas, suportados por contratos aprovados pela ANEEL (vide nota explicativa nº 12).

(2) Os vencimentos são programados para o 5º dia útil após a entrega das faturas, exceto os clientes do Poder Público, que possuem 10 dias úteis após a entrega das faturas para efetuar o pagamento.

(3) Inclui energia vendida na Câmara de Comercialização de Energia Elétrica - CCEE no montante de R\$20.612 (R\$80.973 em 2012). Esses saldos foram apurados com base em cálculos preparados e divulgados pela CCEE. A composição desses valores, incluindo os saldos registrados na rubrica "fornecedores" no passivo circulante, no montante de R\$25.444 (R\$24.450 em 2012), decorre da aquisição de energia elétrica e dos encargos de serviços de sistema conforme demonstração a seguir:

	Consolidado	
	2013	2012
Composição dos créditos da CCEE		
Saldos a vencer	1.921	61.426
Créditos vinculados a liminares até dezembro de 2002 (1)	13.562	13.562
Créditos vencidos (2)	5.129	5.985
	20.612	80.973
(-) Aquisição de energia na CCEE	(18.002)	(336)
(-) Encargos de serviços do sistema	(7.442)	(24.114)
	(4.832)	56.523

As transações ocorridas na CCEE são liquidadas após 45 dias do mês de competência.

(1) Os valores da energia de curto prazo, que se encontram vinculados a liminares, podem estar sujeitos a alteração dependendo de decisões dos processos judiciais em andamento movidos por determinadas empresas do setor, tendo em vista diferentes interpretações das regras do mercado em vigor. Essas empresas, não incluídas na área do racionamento, obtiveram liminar que torna sem efeito o Despacho nº 288 da ANEEL, de 16 de maio de 2002, que objetivou o esclarecimento às empresas do setor sobre o tratamento e a forma de aplicação de determinadas regras de contabilização do MAE (atualmente CCEE), incluídas no Acordo Geral do Setor Elétrico. O pleito dessas empresas envolve a comercialização da cota-parte de Itaipu no submercado Sudeste/Centro-Oeste durante o período de racionamento de 2001 a 2002, quando havia discrepância significativa de preços na energia de curto prazo entre os submercados.

As controladas Energisa Sergipe, Energisa Minas Gerais e Energisa Nova Friburgo, não constituíram provisão para créditos de liquidação duvidosa sobre os saldos vinculados às referidas liminares, por entenderem que os valores serão integralmente recebidos, quer seja dos devedores que questionaram os créditos judicialmente, quer seja de outras empresas que vierem a ser indicadas pela CCEE.

(2) As controladas constituíram provisão para crédito de liquidação duvidosa.

8 Títulos de créditos a receber

Correspondem às contas de energia elétrica em atraso, renegociadas com os consumidores por meio de “Termos de Confissão de Dívida”, que na sua grande maioria são atualizadas com base na variação do IGPM. Determinadas operações que foram renegociadas com taxas diferentes da praticada para esse conjunto de contas a receber, tiveram seus valores a receber ajustados ao valor presente com base na variação da taxa do CDI.

Em 31 de dezembro de 2013 e 2012, os saldos podem ser assim demonstrados:

	Controladora	Consolidado	
	2012	2013	2012
Títulos de créditos a receber	3.700	130.057	158.959
Ajuste a valor presente	-	(14.532)	(12.853)
Provisão para créditos de liquidação duvidosa (*)	-	(34.109)	(30.413)
	3.700	81.416	115.693
Circulante	3.700	43.694	64.292
Não circulante	-	37.722	51.401

(*) Incluído no total apresentado como redutora no ativo circulante.

Em 31 de dezembro de 2013, os vencimentos dos títulos de créditos são:

	Consolidado
Títulos vencidos (1)	34.109
2014	43.694
2015	12.650
2016	9.738
2017	5.902
2018	3.385
2019 em diante	6.047
Total	115.525

9 Provisão para créditos de liquidação duvidosa

Movimentação das provisões	2013	2012
Saldo – inicial – circulante - 2012 e 01/01/2012	52.300	44.700
Provisões constituídas no período	16.280	19.965
Reversão de provisões no período	(11.430)	(12.365)
Saldo – final – circulante –2013 e 2012	57.150	52.300
Contas a receber de clientes, consumidores e concessionárias	23.041	21.887
Títulos de créditos a receber	34.109	30.413

A provisão para créditos de liquidação duvidosa foi constituída em bases consideradas suficientes para fazer face às eventuais perdas na realização dos créditos e se baseiam nas instruções da ANEEL assim resumidas:

Clientes com débitos relevantes

- Análise individual do saldo a receber do consumidor, por classe de consumo, considerado de difícil recebimento.

Para os demais casos:

- Consumidores residenciais - Vencidos há mais de 90 dias;
- Consumidores comerciais - Vencidos há mais de 180 dias;
- Consumidores industriais, rurais, poderes públicos, iluminação pública, serviços públicos e outros - Vencidos há mais de 360 dias.
- Para os títulos de créditos a receber com parcelas vencidas há mais de 90 dias, são constituídas provisão das parcelas vencidas e vincendas.

10 Revisão e reajuste tarifário periódico – consolidado

Reajuste tarifário:

Pela execução dos serviços, a concessionária tem o direito de cobrar dos consumidores às tarifas determinadas e homologadas pelo Poder Concedente. Os valores das tarifas serão reajustados em periodicidade anual e a receita da concessionária será dividida em duas parcelas: Parcela A (composta pelos custos não gerenciáveis) e Parcela B (custos operacionais eficientes e custos de capital). O reajuste tarifário anual tem o objetivo de repassar os custos não gerenciáveis e atualizar monetariamente os custos gerenciáveis.

As tarifas das controladas EMG e ENF foram reajustadas em junho de 2013 e da EBO em fevereiro de 2014, conforme segue:

Distribuidora	Ato ANEEL	Efeito médio para o consumidor (%)	Vigência (início)
EMG	Resolução 1.532, de 11/06/2013	2,56%	18/06/2013
ENF	Resolução 1.531, de 11/06/2013	15,42%	18/06/2013
EBO	Resolução 1.678, de 30/01/2014	3,15%	04/02/2014

Revisão tarifária:

As revisões tarifárias periódicas das controladas ocorrem: (i) a cada quatro anos na EMG, ENF, EBO e EPB, e a cada cinco anos na ESE. A EMG e a ENF, tiveram suas revisões em junho de 2012. Enquanto a EBO, ESE e EPB finalizaram em janeiro, abril de 2013 e agosto de 2013, respectivamente.

Neste processo, a ANEEL procede ao recálculo das tarifas, considerando as alterações na estrutura de custos e mercado da concessionária, estimulando a eficiência e a modicidade das tarifas. Os reajustes e as revisões são mecanismos de atualização tarifária, ambos previstos no contrato de concessão. A concessionária também pode solicitar uma revisão extraordinária sempre que algum evento provoque significativo desequilíbrio econômico-financeiro da concessão.

Resumem-se, a seguir, as revisões tarifárias em vigor:

Distribuidora	Ato ANEEL	Efeito médio para o consumidor (%)	Vigência (início)
EBO	Resolução 1.483, de 29/01/2013	6,18%	04/02/2013
ESE	Resolução 1.513, de 16/04/2013	4,08%	22/4/2013
EMG	Resolução 1.293, de 05/06/2012	1,20%	18/6/2012
ENF	Resolução 1.292, de 05/06/2012	-4,82%	18/6/2012
EPB	Resolução 1.592, de 27/08/2013	-3,02%	28/8/2013

11 Baixa renda e outros créditos

	Controladora		Consolidado	
	2013	2012	2013	2012
Baixa renda	-	-	24.630	33.015
Ordens de serviço em curso – PEE e P&D	-	-	25.150	33.242
Ordens de serviço em curso - outros	-	-	5.017	4.025
Ordens de dispêndio a reembolsar - ODR	2.758	999	2.840	2.052
Repassse a geradoras (1)	-	-	-	1.920
Adiantamentos a fornecedores	2.088	1.811	9.160	6.888
Subvenção CDE – desconto tarifário (2)	-	-	15.720	-
Creditos com terceiros – Alienação de bens e direitos	-	-	10.881	3.443
Creditos a receber – Restituição encargos setoriais	-	-	1.714	-
Outros	236	160	12.600	10.143
Total - circulante	5.082	2.970	107.712	94.728

(1) Refere-se ao recálculo de repasse aos geradores de acordo com Resolução Normativa Aneel nº 387/2009.

(2) Subvenção CDE para o consumo de energia das classes: Rural – Irrigantes e da classe de Serviço Público homologado através do Decreto nº 7.891/2013.

Baixa renda – consolidado

	EMG	ENF	ESE	EPB	EBO	Total
Saldo – 01/01/2012	2.384	844	4.320	9.888	954	18.390
Subvenção baixa renda	20.287	1.121	36.446	87.132	8.094	153.080
Ressarcimento Eletrobrás	(18.769)	(1.692)	(34.241)	(80.611)	(7.627)	(142.940)
Contas a receber Eletrobrás	2.074	348	1.904	-	159	4.485
Saldo –2012	5.976	621	8.429	16.409	1.580	33.015
Subvenção baixa renda	20.225	1.530	38.739	84.191	9.009	153.694
Ressarcimento Eletrobrás	(22.803)	(1.876)	(40.769)	(87.547)	(9.084)	(162.079)
Saldo –2013	3.398	275	6.399	13.053	1.505	24.630

Esses créditos referem-se à subvenção da classe residencial baixa renda, com consumo mensal inferior a 220 KWh, cumprido certos requisitos. Essa receita é custeada com recursos financeiros oriundos da RGR - Reserva Global de Reversão e da CDE - Conta de Desenvolvimento Energético, ambos sob a administração da Eletrobrás. Os saldos ainda não ressarcidos estão registrados no balanço patrimonial na rubrica “outros créditos” no ativo circulante consolidado. A Administração das controladas não espera apurar perdas na realização do saldo.

Subvenção CDE – desconto tarifário – consolidado

	EMG	EPB	ESE	ENF	EBO (*)	Total
Desconto tarifário subvenção Irrigante e Rural	36.381	40.825	30.449	918	2.799	111.372
Repassse/Antecipação despacho ANEEL nº 1.711/2013	(31.679)	(35.797)	(25.667)	(573)	(1.936)	(95.652)
Total	4.702	5.028	4.782	345	863	15.720

O Governo Federal, através do Despacho Aneel nº 1.711 de 29 de maio de 2013, disponibilizou R\$67.010 de recursos da CDE, os quais foram recebidos em 03 de junho de 2013, apropriados ao resultado do exercício proporcionalmente ao número de meses correspondente ao período de maio a novembro de 2013, além de R\$28.642, liberados nos meses de março, abril e maio, para fazer frente à Subvenção CDE para os descontos incidentes sobre as tarifas aplicáveis aos usuários do serviço público de distribuição de energia elétrica, nos termos do inciso VII do caput do art. 13 da Lei nº 10.438, de 26 de abril de 2002.

12 Transações com partes relacionadas

A Companhia é a holding do Grupo Energisa, que detém o controle acionário das empresas citadas na nota explicativa nº 4, sendo controlada diretamente pela Gipar S/A (82,1% do capital votante).

A Gipar S/A é controlada pela Nova Gipar (50,06% do capital votante), que por sua vez é controlada pela Itacatu S/A (50,6% do capital votante) e pela Multisetor S/A (26,4% do capital votante). A Itacatu S/A é controlada pela Multisetor S/A (72,2% do capital votante).

A Multisetor é controlada por Ivan Muller Botelho (77,6% do capital votante).

Os saldos com parte relacionadas são apresentadas como segue:

Controladora:

	2013		2012
	Ativo	Passivo	Ativo
Clientes, consumidores e concessionárias (1)	4.712	-	4.295
Mútuos (2):			
. Energisa Serviços Aéreos S/A	7.822	-	6.600
. Energisa Comercializadora de Energia Ltda	12.655	-	31.518
. Energisa Geração Rio Grande S/A	4.998	-	4.667
. Energisa Soluções S/A (*)	-	-	5.166
. SPE Cristina Energia S/A	3.309	-	10.325
. Pequena Central Hidrelétrica ZéTunin S/A	-	31.051	-
	28.784	31.051	58.276
Investimentos – Recursos destinados a futuro aumento de capital (3):			
. Energisa Geração Rio Grande S/A	2.381	-	62.548
. Renascença I,II,III e IV			
. Parque Eólico Sobradinho	1.550	-	2.154
. Pequena Central Hidrelétrica ZéTunin S/A		-	33.476
. Energisa Geração Usina Maurício	597	-	14
. Energisa Serviços Aéreos de Aeroinspeção		-	880
. Energisa Bioeletricidade S/A	34.900	-	151.596
. Energisa Geração Centrais Eólicas RN S/A	69.456	-	103.969
	108.884	-	354.637
Total	142.380	31.051	417.208

Os saldos de partes relacionadas referentes aos planos de suplementação de aposentadoria e pensões estão descritos na nota explicativa nº34.

Transações efetuadas durante o exercício pela Companhia e suas controladas:

Controladas	Serviços administrativos (1)	Comissão aval (Receita financeira) (2)	Saldo a receber (Clientes, consumidores e concessionárias)
EMG	10.600	3.825	823
EPB	21.538	5.389	1.708
ESE	13.084	7.442	1.038
ESER	(85)	637	-
EBO	5.747	305	456
EGR	-	427	-
ECOM	2.365	1.403	188
ESO	1.650	522	126
ENF	4.708	682	373
2013	59.607	20.632	4.712
2012	54.696	3.487	4.295

(1) Refere-se a serviços administrativos prestados às suas controladas. Os custos são referenciados ao modelo de empresa de referência utilizado pela área regulatória da ANEEL para fins tarifários. Os contratos foram aprovados pela ANEEL.

(2) Os mútuos são remunerados pela taxa média de captação junto a terceiros, que no exercício foi em média de CDI + 0,7% a.a (CDI +0,6% a.a em 2012), com vencimentos de até maio/2015. Refere-se também à comissão de aval, iniciado em fevereiro de 2013, de garantias de contratos das controladas a razão de 1,5% a.a.

(3) Os recursos destinados para futuro aumento de capital não são remunerados e estão registrados na rubrica investimentos.

Remuneração dos administradores

No exercício, a remuneração dos membros do Conselho de Administração foi de R\$353 (R\$240 em 2012) e da Diretoria foi de R\$228 (R\$113 em 2012) na controladora e R\$4.751 (R\$3.931 em 2012) e R\$12.353 (R\$9.925 em 2012) no consolidado. Além da remuneração, a Companhia e suas controladas são patrocinadoras dos benefícios de previdência privada, seguro saúde e seguro de vida para seus diretores, sendo a despesa no montante de R\$19 (R\$9 em 2012) na controladora e R\$1.744 (R\$1.764 em 2012) no consolidado. Os encargos sociais sobre as remunerações totalizaram R\$74 (R\$61 em 2012) na controladora e R\$2.322 (R\$2.223 em 2012) no consolidado.

Na AGO de 24 de abril de 2013, foi aprovado o limite global da remuneração anual dos administradores para o exercício de 2013 no montante de R\$1.098 (R\$1.035 em 31 de dezembro de 2012) na controladora e R\$25.384 (R\$22.403 em 31 de dezembro de 2012) no consolidado.

Em 31 de dezembro de 2013, a maior e a menor remuneração atribuída a dirigente foram de R\$14 e R\$1 na controladora e R\$82 e R\$3 no consolidado (R\$2 e R\$1 na controladora e R\$76 e R\$3 no consolidado em 2012), respectivamente. A remuneração média mensal no exercício findo em 31 de dezembro de 2013 foi de R\$3 na controladora e R\$38 no consolidado (R\$2 na controladora e R\$36 no consolidado em 2012).

13 Tributos e impostos a recuperar

	Controladora		Consolidado	
	2013	2012	2013	2012
Imposto sobre Circulação de Mercadorias e Serviços - ICMS	-	-	60.685	66.352
Imposto de Renda Retido Fonte - IRRF	829	2.216	6.399	4.688
Imposto de Renda - IRPJ	23.855	14.572	57.231	31.052
Contribuição Social Sobre o Lucro - CSSL	607	1.730	7.217	4.114
PIS e COFINS	219	170	70.881	74.882
Outros	80	-	3.367	5.235
	25.590	18.688	205.780	186.323
Circulante	8.172	11.198	130.960	121.839
Não circulante	17.418	7.490	74.820	64.484

14 Créditos tributários, impostos diferidos e despesa de imposto de renda e contribuição social corrente

Os impostos diferidos são oriundos de prejuízos fiscais e bases negativas de contribuição social, assim como as diferenças temporárias, que estão registrados segundo as normas do CPC 32 e apresentado conforme normas do CPC 26.

A estimativa consolidada para as realizações dos impostos diferidos está apresentada a seguir, ressaltando que as projeções de resultados utilizadas no estudo de recuperabilidade desses ativos foram aprovadas pelos Conselhos de Administração da Companhia e das controladas.

Em 31 de dezembro de 2013, a Companhia possuía saldo de ativo sobre prejuízo fiscal e base negativa de contribuição social acumulado não reconhecido no montante de R\$41.837 (R\$23.229 em 2012), em face das estimativas de resultados não serem suficientes para compensação desses montantes.

Impostos diferidos reconhecidos no balanço:

	Controladora		Consolidado	
	2013	2012	2013	2012 (ajustado)
Ativo				
Prejuízos fiscais	23.088	23.088	44.381	46.836
Base negativa da contribuição social	8.313	8.313	16.836	17.706
Diferenças temporárias	(13.989)	(13.849)	171.585	146.223
Total - não circulante	17.412	17.552	232.802	210.765

	Controladora		Consolidado	
	2013	2012	2013	2012 (ajustado)
Passivo				
Diferenças Temporárias:				
Imposto de Renda	-	-	11.098	11.692
Contribuição Social	-	-	3.994	4.210
Total - não circulante	-	-	15.092	15.902

A natureza dos créditos diferidos são como segue:

	2013			
	Controladora		Consolidado	
	base de cálculo	IRPJ + CSSL	base de cálculo	IRPJ + CSSL
Ativo				
Prejuízos fiscais	92.350	23.088	177.524	44.381
Base negativa da CSLL	92.367	8.313	187.066	16.836
Creditos fiscais - ágio (1)	-	-	250.676	85.230
Provisão ajuste atuarial	2.108	717	134.129	45.604
Provisões para riscos	-	-	68.607	23.326
Provisão para crédito de liquidação duvidosa - PCLD	-	-	26.167	8.897
Outras provisões (PEE; P&D; Honorários e Outras)	-	-	51.857	17.631
Variações cambiais passivas	1.177	400	154.511	52.534
Marcação a mercado - derivativos	(30.582)	(10.398)	(94.355)	(32.081)
Ajustes a valor presente	-	-	14.532	4.941
Ativos regulatórios (CVA's)	-	-	51.823	17.620
Outras exclusões temporárias	(13.846)	(4.708)	(19.879)	(6.759)
IRPJ e CSSL sobre a parcela do VNR do contas a receber da concessão e atualizações:	-	-	(133.407)	(45.358)
Totais - ativo não circulante	143.574	17.412	869.251	232.802

	2012 (ajustado)			
	Controladora		Consolidado	
	base de cálculo	IRPJ + CSSL	base de cálculo	IRPJ + CSSL
Ativo				
Prejuízos fiscais	92.350	23.088	187.502	46.876
Base negativa da CSLL	92.367	8.313	196.876	17.719
Creditos fiscais - ágio (1)	-	-	271.276	92.234
Provisão ajuste atuarial	2.108	717	152.651	51.901
Provisões para riscos	-	-	69.816	23.737
Provisão para crédito de liquidação duvidosa - PCLD	-	-	23.012	7.824
Outras provisões (PEE; P&D; Honorários e Outras)	-	-	55.629	18.914
Variações cambiais passivas	1.177	400	1.177	400
Marcação a mercado - derivativos	(30.582)	(10.398)	(62.205)	(21.150)
Ajustes a valor presente	-	-	11.708	3.981
Ativos regulatórios (CVA's)	-	-	34.976	11.892
Outras adições (exclusões) temporárias	(13.434)	(4.568)	(24.290)	(8.259)
IRPJ e CSSL sobre a parcela do VNR do contas a receber da concessão e atualizações:	-	-	(103.837)	(35.305)
Totais - ativo não circulante	143.986	17.552	814.291	210.765

(1) Os créditos fiscais - ágio no montante de R\$85.230 (R\$92.234 em 2012) estão sendo realizados pelo prazo remanescente de exploração das concessões das controladas: ENF (15 anos), EBO (16 anos) e EPB (17 anos) segundo a curva de rentabilidade projetada dessas controladas, conforme determinam as Resoluções Autorizativas ANEEL nº 759, de 12 de dezembro de 2006 (EPB e EBO) e nº 771, de 19 de dezembro de 2006 (ENF).

Segue as realizações dos créditos fiscais:

Ano	Controladora	Consolidado
2014	953	8.947
2015	901	26.623
2016	1.960	12.005
2017	3.583	13.637
2018	3.884	13.931
2019 a 2023	6.131	157.659
Total	17.412	232.802

Os valores de imposto de renda e contribuição social que afetaram o resultado do exercício, bem como a compensação dos créditos tributários registrados podem ser assim demonstrados:

	Controladora		Consolidado	
	2013	2012 (ajustado)	2013	2012 (ajustado)
Lucro antes dos impostos	201.361	319.382	248.406	422.506
Alíquota fiscal combinada	34%	34%	34%	34%
Despesa de imposto de renda e da contribuição social calculadas às alíquotas fiscais combinadas	(68.462)	(108.590)	(84.458)	(143.652)
Ajustes:				
Itens permanentes:				
Equivalência patrimonial	87.070	136.348	36	-
Redução de Imposto de Renda e Adicionais (*)	-	-	48.817	61.416
Créditos tributários – IR e CS não constituído no exercício	(18.608)	(23.229)	(18.608)	(23.229)
Créditos tributários – IR e CS de exercícios anteriores revertidos	-	(28.636)	-	(28.636)
Diferença pela apuração do imposto pelo regime do lucro presumido	-	-	6.611	440
Outros	-	(4.529)	2.943	2.525
Despesa de imposto de renda e contribuição social	-	(28.636)	(45.659)	(131.136)
Alíquota efetiva	-	8,97%	18,39%	31,03%

(*) As controladas ESE, EPB e EBO possuem redução do imposto de renda e adicionais. Em dezembro/2012 obtiveram aprovação do Ministério da Integração Social os novos pedidos de benefício fiscal de 75% para o período de 01/01/2012 a 31/12/2021 e o deferimento de seus pedidos junto à Receita Federal, foram através ESE - Despacho Decisório nº 126 – DRF/ASJU de 04/03/2013, EPB - Despacho Decisório nº 128 – DRF/JPA de 23/05/2013 e EBO – Laudo Constitutivo Sudene nº 0206/2012. O benefício fiscal consiste na redução de até 75% do Imposto de Renda calculado sobre o lucro de exploração.

Os valores de redução do imposto de renda e adicionais reconhecidos pelas controladas montam a R\$48.817 (R\$61.416 em 2012), sendo: R\$35.619 (R\$39.289 em 2012) na EPB, R\$1.825 (R\$5.735 em 2012) na EBO e R\$11.373 (R\$16.392 em 2012) na ESE. Esses valores foram registrados diretamente no resultado do exercício na rubrica “imposto de renda e contribuição social corrente” e serão destinados a reserva de incentivo fiscais nas controladas.

15 Contas a receber da concessão – consolidado

A Medida Provisória nº 579/2012, convertida na Lei 12.783/2013, confirmou a intenção do Poder Concedente de utilizar o VNR – Valor novo de reposição para valoração dos créditos a receber, ao final da concessão, a título de indenização dos investimentos efetuados e não recuperados por meio da prestação de serviços outorgados.

No entendimento da Administração da Companhia, este fato alterou as condições contratuais da concessão relacionadas à forma de remunerar a Companhia pelos investimentos realizados na infraestrutura vinculados à prestação de serviços outorgados, que até o exercício de 2011, era reconhecido pelo custo histórico. A partir de 31 de dezembro de 2012 as controladas EMG, ENF, ESE, EPB e EBO passaram a reconhecer o VNR – Valor novo de reposição, homologados pela ANEEL, dos ativos que compõe a concessão, corrigidos pela variação do IGPM, tendo reconhecido no resultado do exercício em receita financeira – atualização do contas a receber da concessão – VNR o montante de R\$29.567 (R\$103.838 em 2012).

O contas a receber da concessão esta classificado como disponível para venda no ativo não circulante.

Segue as modificações ocorridas por controlada:

	EMG	EPB	ESE	ENF	EBO	Total
Ativo financeiro custo histórico – 01/01/2012	136.442	30.777	34.021	48.144	5.556	254.940
Adições no exercício (*)	24.199	100.502	83.810	4.973	12.702	226.186
Baixas no exercício	(126)	-	(1.029)	(617)	(4)	(1.776)
Ativo financeiro custo histórico - 2012	160.515	131.279	116.802	52.500	18.254	479.350
Atualização contas a receber da concessão - VNR	57.224	15.770	13.344	16.286	1.214	103.838
Ativo financeiro custo corrigido - 2012	217.739	147.049	130.146	68.786	19.468	583.188
Adições no exercício (*)	56.221	73.897	44.575	11.868	4.163	190.724
Baixas no exercício	(770)	(838)	(463)	(145)	(75)	(2.291)
Subtotal	273.190	220.108	174.258	80.509	23.556	771.621
Atualização contas a receber da concessão - VNR	12.685	5.447	8.609	3.673	(847)	29.567
Ativo financeiro custo corrigido - 2013	285.875	225.555	182.867	84.182	22.709	801.188

(*) Transferência do intangível para o contas a receber da concessão.

16 Investimentos

	Controladora		Consolidado	
	2013	2012 (ajustado)	2013	2012 (ajustado)
Participação em controladas	2.092.397	1.946.639	-	-
Outros	10.051	10.051	18.443	16.372
Total	2.102.448	1.956.690	18.443	16.372

Participação em controladas:

2013									
Controladas	Informações sobre as controladas							Informações sobre o investimento da controladora	
	Capital social	Nº ações/cotas detidas	%	Ativo	Passivo	Patrimônio Líquido	Resultado do exercício	Equivalência Patrimonial	Investimentos
Energisa MG	44.171	450.712	100	526.662	462.767	63.895	27.516	27.516	63.895
Energisa SE	345.763	195	100	1.099.969	752.436	347.533	45.561	45.561	347.533
Energisa PB	425.805	918	100	1.540.985	942.899	598.086	133.944	133.944	598.086
Energisa BO	62.753	293	100	187.837	91.576	95.261	9.533	9.533	95.262
Energisa NF	39.743	13	100	141.155	80.495	60.660	6.867	6.867	60.660
Energisa Soluções	39.000	29.635	100	73.180	24.958	48.222	(1.924)	(1.924)	48.221
Energisa Serviços Aéreos de Aeroinspeção (2)	1.000	120	100	7.897	9.068	(1.171)	(1.933)	(1.933)	-
Energisa Planejamento	1.685	1.685	100	3.890	1.183	2.707	1.433	1.433	2.707
Energisa Comercializadora	1	1	100	45.505	40.047	5.458	7.286	7.286	5.459
Alvorada Direitos Creditórios S.A (3)	251	200	50	296	43	253	3	1	127
Dinamica Direitos Creditorios (3)	7.570	500	50	7.856	126	7.730	211	105	3.865
Energisa Geração Rio Grande	130.797	68.249	100	268.823	128.886	139.937	3.756	3.756	139.937
SPE Cristina S/A	21.100	7.400	100	31.741	11.893	19.848	(554)	(554)	19.848
Pequena Central Hidrelétrica Zé Tunin S/A	61.448	27.925	100	107.585	43.946	63.639	3.462	3.462	63.639
Parque Eólico Sobradinho	2.552	398	100	849	36	813	(1.396)	(1.396)	813
Energisa Geração Usina Maurício	15	1	100	683	26	657	74	74	657
Energisa Bioeletricidade (1)	151.597	1	100	243.943	52.502	191.441	6.543	6.543	191.441
Energisa Geração Centrais Eólicas RN S/A	167.468	63.500	100	765.666	518.208	247.458	15.813	15.813	247.458
Ágio pago na aquisição de controladas								-	202.789
Total								256.088	2.092.397

(1) Aquisição de participação societária – combinação de negócios.

(2) A Companhia constituiu provisão referente ao passivo a descoberto de sua controlada Energisa Serviços Aéreos no montante de R\$1.171, registrado em outras contas a pagar no Passivo não circulante na controladora.

(3) Empresa controlada em conjunto.

2012 (ajustado)

Controladas	Informações sobre as controladas						Informações sobre o investimento da controladora		
	Capital social	Nº ações/cotas detidas	%	Ativo	Passivo	Patrimônio Líquido	Resultado do exercício	Equivalência Patrimonial	Investimentos
Energisa MG	44.171	450.712	100	538.726	437.847	100.879	66.615	66.615	100.879
Energisa SE	345.736	195	100	1.113.626	769.041	344.585	69.051	69.171	344.585
Energisa PB	386.516	918	100	1.478.455	921.598	556.857	209.344	209.946	556.857
Energisa BO	57.018	293	100	183.442	85.252	98.190	28.961	29.033	98.190
Energisa NF	32.650	13	100	133.578	75.114	58.464	14.031	14.112	58.464
Energisa Soluções	23.210	29.635	100	61.322	27.673	33.649	3.563	3.563	33.650
Energisa Serviços Aéreos de Aeroinspeção	120	120	100	9.113	8.351	762	(34)	(34)	762
Energisa Planejamento	1.685	1.685	100	3.883	1.059	2.824	1.581	1.581	2.823
Energisa Comercializadora	1	1	100	56.681	54.208	2.473	3.326	3.326	2.473
Alvorada Direitos Creditórios S.A	250	200	50	274	22	252	3	1	125
Energisa Geração Rio Grande	68.249	68.249	100	273.709	139.023	134.686	3.780	3.780	134.686
SPE Cristina S/A	14.083	7.400	100	33.473	20.088	13.385	(358)	(358)	13.385
PCH Pequena Central Hidrelétrica ZéTunin S/A	27.925	27.925	100	65.757	4.944	60.813	(412)	(412)	60.813
Renascença I, II, III, IV, Ventos de São Miguel e Parque Eólico Sobradinho	2.134	2.134	100	2.502	107	2.395	(530)	(530)	2.395
Energisa Geração Usina Maurício	1	1	100	559	558	1	(13)	(13)	-
Energisa Bioeletricidade (1)	1	1	100	192.284	38.675	153.609	2.683	2.683	153.609
Energisa Geração Centrais Eólicas RN S/A	63.500	63.500	100	344.092	178.291	165.801	(1.442)	(1.442)	165.800
Ágio pago na aquisição de controladas	-	-	-	-	-	-	-	-	217.143
Total								401.022	1.946.639

1) Aquisição de participação societária – combinação de negócios.

Movimentação dos investimentos:

Controladas	2012	Subscrição/ aquisição/ adiantamento para futuro aumento de capital	Aumento (Redução) Capital	Dividendos pagos/propostos pelas controladas (1)	Amortização	Resultado Abrangente (2)	Equivalência patrimonial	2013
(Ajustado)								
Energisa MG	100.879	-	-	(64.650)	-	150	27.516	63.895
Energisa SE	344.585	-	-	(28.670)	-	(13.943)	45.561	347.533
Energisa PB	556.857	-	-	(94.296)	-	1.581	133.944	598.086
Energisa BO	98.190	-	-	(12.461)	-		9.533	95.262
Energisa NF	58.464	-	7.093	(11.836)	-	72	6.867	60.660
Energisa Soluções	33.649	-	15.790	-	-	706	(1.924)	48.221
Energisa Serviços Aéreos de Aeroinspeção	762	-	-	-	-	-	(1.933)	-
Energisa Planejamento	2.824	-	-	(1.545)	-	(5)	1.433	2.707
Energisa Comercializadora	2.473	-	-	(4.316)	-	16	7.286	5.459
Alvorada Direitos Creditórios S.A	125	-	-	-	-	-	2	127
Dinâmica Direitos Creditorios	-	3.785	-	(25)	-	-	105	3.865
Energisa Geração Rio Grande	134.686	2.381	-	(891)	-	5	3.756	139.937
SPE Cristina S/A	13.385	-	7.017	-	-	-	(554)	19.848
Pequena Central Hidrelétrica ZéTunin S/A	60.813	-	47	(683)	-	-	3.462	63.639
Renascença I, II, III, IV, Ventos de São Miguel e Parque Eólico Sobradinho	2.395	1.550	(1.736)	-	-	-	(1.396)	813
Energisa Geração Usina Maurício	-	597	-	(14)	-	-	74	657
Energisa Bioeletricidade	153.609	34.900	-	(3.565)	-	(46)	6.543	191.441
Energisa Geração Centrais Eólicas RN S/A	165.800	69.456	-	(3.359)	-	(252)	15.813	247.458
Ágio pago na aquisição de controladas	217.143	-	-	-	(14.354)	-	-	202.789
Total	1.946.639	112.669	28.211	(226.311)	(14.354)	(11.716)	256.088	2.092.397

(1) Inclui em 31 de dezembro de 2013, R\$45.707 referente a dividendos a receber das controladas EPB (R\$16.000), ESE (R\$8.000), ECOM (R\$1.822), EBIO (R\$1.554), GUM (R\$14), Ze Tunin (R\$683), EGR (R\$892), EPLAN (R\$358), EMG (R\$13.000), Dinâmica (R\$25) e ERN (R\$3.359) registrados no ativo circulante na rubrica Dividendos a receber na controladora.

(2) Inclui equivalência patrimonial reflexa referente ao reconhecimento da nova prática estabelecida pelo CPC 33 R1 (IAS19) dos ganhos e perdas com o plano de suplementação de aposentadoria e pensões e premio aposentadoria, contabilizado pelas controladas em outros resultados abrangentes no patrimônio líquido.

Controladas	01/01/2012	Subscrição/ aquisição/ recursos destinados para futuro aumento de capital	Dividendos pagos/ propostos pelas controladas (1)	Amortização	Resultado Abrangente	Equivalência patrimonial	2012
Energisa MG	68.530	-	(33.788)	-	(478)	66.615	100.879
Energisa SE	340.877	-	(57.281)	-	(8.182)	69.171	344.585
Energisa PB	546.319	-	(189.188)	-	(10.220)	209.946	556.857
Energisa BO	89.483	-	(20.326)	-	-	29.033	98.190
Energisa NF	50.664	-	(6.189)	-	(123)	14.112	58.464
Energisa Soluções	31.721	-	(849)	-	(786)	3.563	33.649
Termosergipe	32	(32)	-	-	-	-	-
Energisa Serviços Aéreos de Aeroinspeção	796	-	-	-	-	(34)	762
Energisa Planejamento	5.685	(4.000)	(394)	-	(48)	1.581	2.824
Energisa Comercializadora	3.974	-	(4.804)	-	(23)	3.326	2.473
Alvorada Direitos Creditórios S.A	124	-	-	-	-	1	125
Energisa Geração Rio Grande	116.112	15.696	(897)	-	(5)	3.780	134.686
SPE Cristina	13.743	-	-	-	-	(358)	13.385
PCH Zé Tunin	13.608	47.617	-	-	-	(412)	60.813
Renascença I, II, III, IV, Ventos de São Miguel e Parque Eólico Sobradinho	2.404	521	-	-	-	(530)	2.395
Energisa Geração Usina Maurício	13	-	-	-	-	(13)	-
Energisa Bioeletricidade	1	151.595	(670)	-	-	2.683	153.609
Energisa Geração Rio Grande do Norte	64.747	102.495	-	-	-	(1.442)	165.800
Ágio pago na aquisição de controladas	231.052	-	-	(13.909)	-	-	217.143
Total	1.579.885	313.892	(314.386)	(13.909)	(19.865)	401.022	1.946.639

(1) Inclui R\$43.032 referente a dividendos a receber das controladas EPB (R\$35.392), EBO (R\$4.000), ESOL (R\$846), ECOM (R\$832), EGR (R\$897), EPLAN (R\$395) e ERN (R\$670) registrados no ativo circulante na rubrica Dividendos a receber na controladora.

Aquisição de investimentos – combinação de negócios:

A Companhia adquiriu em agosto de 2012 através de sua controlada específica Energisa Bioeletricidade S/A 4 (quatro) Sociedades de Propósito Específico (“SPEs”) da Tonon Bioenergia S/A.

Abaixo, apresenta-se o valor justo das SPEs acima mencionadas, bem como o montante do ágio (goodwill) reconhecido em decorrência da diferença entre o valor justo, líquido de impostos das participações adquiridas, o valor pago pelo direito de construir e explorar usina termelétrica movida a biomassa de bagaço de cana-de-açúcar Companhia Energisa Bioeletricidade Vista Alegre II no município de Maracaju/MS e Companhia Tonon Bioelétrica em Bocaina/SP. A Administração atribuiu a rentabilidade futura o goodwill pago na apuração da compra.

Empresas adquiridas de biomassas	Energisa Bioeletricidade Vista Alegre I	Energisa Bioeletricidade Santa Cândida I	Energisa Bioeletricidade Vista Alegre II	Energisa Bioeletricidade Santa Cândida II
Localização	Maracaju/MS	Bocaina/SP	Maracaju/MS	Bocaina/SP
Capacidade instalada	30 MW	30 MW	30 MW	50 MW
Valor pago na aquisição	67.267	52.237	16.263	13.894
Patrimônio Líquido contábil	73.649	17.195	20	20
Mais valia atribuída ao ativo imobilizado	4.528	21.935	-	-
Mais valia atribuída ao contrato de vendas	-	21.153	-	-
Imposto de renda e contribuição social - diferidos	1.540	14.650	-	-
Valor justo do Patrimônio Líquido	76.637	45.634	20	20
Participação adquirida	85%	85%	100%	100%
Valor da participação dos acionistas controladores	65.142	38.789	20	20
Valor da participação dos acionistas não controladores (*)	11.495	6.845	-	-
Ágio (goodwill)	2.125	13.448	16.243	13.874

(*) Calculado sobre o valor justo do patrimônio líquido.

As unidades operacionais acima mencionadas serão exploradas pelo prazo de 20 anos a partir da data de aquisição e os investimentos a serem construídos também serão explorados pelo mesmo prazo contados a partir da data de entrada em operação destes ativos.

O contrato de compra desses investimentos estipula que ao final do prazo de exploração dos ativos referentes as usinas termelétricas sejam devolvidos, no estado que se encontravam à Tonon Bioenergia S/A.

Fundamentada em interpretações de seus avaliadores externos, a Companhia adotou o método de custo de reposição para determinação do valor justo dos ativos imobilizados das SPEs Energisa Bioeletricidade Vista Alegre I e Tonon Bioeletricidade S/A, tendo os ativos sido ajustados em R\$4.528 e R\$21.935, respectivamente.

No curso das avaliações foram identificados ganhos no fluxo de caixa futuro de contratos de venda de energia elétrica da controlada Tonon Bioeletricidade S/A considerados como intangíveis com valor presente de R\$21.153.

Para essas mais valias ativas, foi constituído imposto de renda e contribuição social diferidos da ordem de 34% que geraram passivos de R\$1.540 na Energisa Bioeletricidade Vista Alegre I e R\$14.650 na Tonon Bioeletricidade S/A.

Por se tratarem de empreendimentos de vida útil definida, tanto as mais valias (imobilizado e intangível) quanto o ágio (goodwill), serão amortizados no período de exploração, ou seja, de 20 anos. A amortização desses ativos não se constitui em dedutibilidade fiscal.

Os acionistas minoritários da Energisa Bioeletricidade Vista Alegre I e Energisa Bioeletricidade Santa Cândida I, detêm opção de compra das ações das empresas, onde possuem o direito de adquirir de mais 15% do capital social a partir do quarto ano de operação das empresas. Em 31 de dezembro de 2013, o valor da opção é zero.

Para a determinação do valor justo da opção de compra é utilizado o IPCA mais 14% em comparação com valor presente dos valores capitalizados até 31 de dezembro de 2013.

17 Imobilizado

Controladora						
	Saldo 2012	Adição	Transferências	Baixas	Depreciação	Saldo 2013
Imobilizado em Serviço						
Custo:						
Terrenos	19	-	-	(3)	-	16
Edificações e benfeitorias	4.043	-	169	-	-	4.212
Máquinas e equipamentos	3.786	-	830	-	-	4.616
Veículos	8.711	-	215	(374)	-	8.552
Móveis e utensílios	13.679	-	82	-	-	13.761
Total do imobilizado em serviço	30.238	-	1.296	(377)	-	31.157
Depreciação acumulada:						
Edificações e benfeitorias	(1.769)	-	-	-	(148)	(1.917)
Máquinas e equipamentos	(2.857)	-	-	-	(178)	(3.035)
Veículos	(7.061)	-	-	349	(1.383)	(8.095)
Móveis e utensílios	(10.434)	-	-	-	(704)	(11.138)
Total Depreciação acumulada	(22.121)	-	-	349	(2.413)	(24.185)
Imobilizado em curso	1	1.295	(1.296)	-	-	-
Total do Imobilizado	8.118	1.295	-	(28)	(2.413)	6.972

Controladora						
	Saldo 01/01/2012	Adição	Transferências	Baixas	Depreciação	Saldo 2012
Imobilizado em Serviço						
Custo:						
Terrenos	20	-	-	(1)	-	19
Edificações e benfeitorias	3.446	-	600	(3)	-	4.043
Máquinas e equipamentos	3.216	-	570	-	-	3.786
Veículos	8.483	-	228	-	-	8.711
Móveis e utensílios	13.440	-	239	-	-	13.679
Total do imobilizado em serviço	28.605	-	1.637	(4)	-	30.238
Depreciação acumulada:						
Edificações e benfeitorias	(1.648)	-	-	(1)	(120)	(1.769)
Máquinas e equipamentos	(2.750)	-	-	-	(107)	(2.857)
Veículos	(5.383)	-	-	-	(1.678)	(7.061)
Móveis e utensílios	(9.680)	-	-	-	(754)	(10.434)
Total Depreciação acumulada	(19.461)	-	-	(1)	(2.659)	(22.121)
Imobilizado em curso	276	1.362	(1.637)	-	-	1
Total do Imobilizado	9.420	1.362	-	(5)	(2.659)	8.118

Consolidado						
	Saldo 2012	Adição (**)	Transferências (*)	Baixas	Depreciação	Saldo 2013
Imobilizado em Serviço						
Custo:						
Software	538	-	(515)	(6)	-	17
Terrenos	14.143	-	2.423	-	-	16.566
Reservatório, Barragens e Adutoras	109.100	3.652	62.719	(27)	-	175.444
Edificações e benfeitorias	84.756	-	35.008	(7.567)	-	112.197
Máquinas e equipamentos	240.450	3.044	613.607	5.051	-	862.152
Veículos	28.663	-	2.601	(1.418)	-	29.846
Móveis e utensílios	41.388	-	4.739	(1.967)	-	44.160
Total do Imobilizado em Serviço	519.038	6.696	720.582	(5.934)	-	1.240.382
Depreciação e amortização acumulada:						
Software	(274)	-	-	43	(39)	(270)
Reservatório, Barragens, Adutoras e terras	(4.224)	-	-	(1.568)	(5.456)	(11.248)
Edificações e benfeitorias	(6.780)	-	(896)	1.226	(4.733)	(11.183)
Máquinas e equipamentos	(34.536)	-	(4.364)	1.201	(22.884)	(60.583)
Veículos	(13.413)	-	(571)	1.259	(3.764)	(16.489)
Móveis e utensílios	(23.348)	-	(831)	1.231	(1.516)	(24.464)
Total Depreciação acumulada	(82.575)	-	(6.662)	3.392	(38.392)	(124.237)
Imobilizado em curso	253.896	525.397	(713.920)	-	-	65.548
Total do Imobilizado	690.359	532.093	-	(2.542)	(38.392)	1.181.693

(*) As transferências do imobilizado em curso para em serviço, referem-se basicamente a unitização dos parques eólicos e PCH Zé Tunin.

(**) R\$6.696 refere-se a transferência do intangível.

Consolidado						
	Saldo 01/01/2012	Adição (*)	Transferências	Baixas	Depreciação	Saldo 2012
Imobilizado em Serviço						
Custo:						
Software	-	588		(50)		538
Terrenos	4.920	-	9.224	(1)	-	14.143
Reservatório, Barragens e Adutoras	29.104	2.033	77.963	-	-	109.100
Edificações e benfeitorias	19.598	8.396	56.765	(3)	-	84.756
Máquinas e equipamentos	43.423	155.491	79.614	(38.078)	-	240.450
Veículos	16.633	1.791	10.341	(102)	-	28.663
Móveis e utensílios	16.721	24.105	562	-	-	41.388
Total Imobilizado em Serviço	130.399	192.404	234.469	(38.234)	-	519.038
Depreciação acumulada:						
Software	-	(266)	-	11	(19)	(274)
Reservatório, Barragens, Adutoras e terras	(582)	(920)	(64)	-	(2.658)	(4.224)
Edificações e benfeitorias	(3.500)	(446)	(17)	(1)	(2.816)	(6.780)
Máquinas e equipamentos	(12.086)	(21.552)	(297)	7.929	(8.530)	(34.536)
Veículos	(9.728)	(811)	-	88	(2.962)	(13.413)
Móveis e utensílios	(11.367)	(10.161)	(1)	-	(1.819)	(23.348)
Total Depreciação acumulada	(37.263)	(34.156)	(379)	8.027	(18.804)	(82.575)
Subtotal Imobilizado	93.136	158.248	234.090	(30.207)	(18.804)	436.463
Imobilizado em curso	299.876	188.110	(234.090)	-	-	253.896
Total do Imobilizado	393.012	346.358	-	(30.207)	(18.804)	690.359

(*) Do montante de R\$158.248 referente a adição do imobilizado líquido de depreciação, inclui R\$ 45.760 de transferência do intangível e R\$112.488 de aquisição de ativos das 4 (quatro) Sociedades de Propósito Específico ("SPE'S") da Tonon Bioenergia S/A.

Taxas de depreciação praticadas pela Companhia e suas controladas são:

Taxas de depreciação do ativo imobilizado	Taxas
Reservatório, barragens, adutoras e terras	4,68%
Edificações e benfeitorias	4,00%
Máquinas e equipamentos	6,25%
Veículos	14,29%
Móveis e utensílios	6,25%

Os ativos dos projetos de PCH's, Eólicas e Biomassas são depreciados de acordo com as taxas de depreciação indicadas, limitados ao prazo da concessão ou autorização.

18 Intangível

	Controladora		Consolidado	
	2013	2012	2013	2012
Contrato de concessão/ Softwares	4.141	2.686	968.723	1.019.286
Direito de concessão	-	-	561.679	595.505
Total	4.141	2.686	1.530.402	1.614.791

18.1 Intangível – controladora

Intangível	Saldo Inicial 2012	Adição	Transferências	Amortização	Saldo Final 2013
Em Serviço					
Custo dos softwares	4.601	-	2.353	-	6.954
Amortização Acumulada	(1.942)	-	-	(871)	(2.813)
Subtotal	2.659	-	2.353	(871)	4.141
Em Curso	27	2.326	(2.353)	-	-
Total Geral	2.686	2.326	-	(871)	4.141

Intangível	Saldo Inicial 01/01/2012	Adição	Transferências	Baixas	Amortização	Saldo Final 2012
Em Serviço						
Custo dos softwares	3.691	-	983	(73)	-	4.601
Amortização Acumulada	(1.229)	-	-	8	(721)	(1.942)
Subtotal	2.462	-	983	(65)	(721)	2.659
Em Curso	-	1.010	(983)	-	-	27
Total Geral	2.462	1.010	-	(65)	(721)	2.686

A taxa de amortização de softwares é 20% ao ano.

18.2 Intangível - Contrato de Concessão – consolidados

Referem-se à parcela da infraestrutura utilizada pelas controladas na concessão da distribuição de energia elétrica a ser recuperada pelas tarifas elétricas durante o prazo da concessão.

	Saldo 2012	Adição	Transferências	Baixas (*)	Amortização	Saldo 2013
Intangível em Serviço						
Custo	2.306.531	570	180.444	(54.632)	-	2.432.913
Amortização Acumulada	(1.056.023)	-	1.236	25.745	(124.559)	(1.153.601)
Subtotal	1.250.508	570	181.680	(28.887)	(124.559)	1.279.312
Em Curso	166.320	293.026	(177.870)	(157.429)	-	124.047
Estudos e Projetos	14.833	239	(3.810)	(11.210)	-	52
Total	1.431.661	293.835	-	(197.526)	(124.559)	1.403.411
(-) Obrigações vinculadas à concessão						
Em Serviço						
Custo	376.602	-	42.492	(3.327)	-	415.767
Amortização Acumulada	(88.493)	-	-	-	(25.829)	(114.322)
Subtotal	288.109	-	42.492	(3.327)	(25.829)	301.445
Em Curso	124.266	72.643	(42.492)	(21.174)	-	133.243
Total	412.375	72.643	-	(24.501)	(25.829)	434.688
Total Geral (**)	1.019.286	221.192	-	(173.025)	(98.730)	968.723

(*) Das baixas no montante de R\$173.025, R\$136.255 foi transferido para o Contas a Receber da Concessão, R\$12.839 de obrigações especiais foi registrado no Passivo Circulante rubrica – Outras Contas a Pagar, referente a devolução à Eletrobrás de recursos do Programa Luz para Todos, R\$6.696 foram transferidos para o imobilizado e R\$42.913 referem-se a baixas realizadas no exercício. Das adições de obrigações especiais, cerca de R\$54.469 foram transferidas do contas a receber da concessão.

(**) Inclui R\$54.510 (R\$39.148 em 2012) referente a softwares.

	Saldo 01/01/2012	Adição	Transferências	Baixas (*)	Amortização	Saldo Final 2012
Intangível em Serviço						
Custo	2.321.397	21.153	229.214	(265.233)	-	2.306.531
Amortização acumulada	(1.000.385)	(721)	-	54.411	(109.328)	(1.056.023)
Subtotal	1.321.012	20.432	229.214	(210.822)	(109.328)	1.250.508
Em Curso	190.032	340.890	(226.711)	(137.891)	-	166.320
Estudos e Projetos	13.306	4.030	(2.503)	-	-	14.833
Total	1.524.350	365.352	-	(348.713)	(109.328)	1.431.661
(-) Obrigações vinculadas à concessão						
Em Serviço						
Custo	395.736	-	34.923	(54.057)	-	376.602
Amortização acumulada	(67.782)	-	-	-	(20.711)	(88.493)
Subtotal	327.954	-	34.923	(54.057)	(20.711)	288.109
Intangível em Curso	141.259	33.126	(34.923)	(15.196)	-	124.266
Total	469.213	33.126	-	(69.253)	(20.711)	412.375
Total Geral	1.055.137	332.226	-	(279.460)	(88.617)	1.019.286

(*) Do montante de R\$279.460, R\$226.186 foi transferido para o Contas a Receber da Concessão, R\$45.760 foi transferido para o imobilizado e R\$7.514 refere-se a baixa realizada no exercício.

A infraestrutura utilizada pelas controladas nas suas operações é vinculada ao serviço público de distribuição de energia, não podendo ser retirada, alienada, cedida ou dada em garantia hipotecária sem a prévia e expressa autorização do Órgão Regulador. A Resolução ANEEL nº 20/99 regulamenta a desvinculação da infraestrutura das concessões do Serviço Público de Energia Elétrica, concedendo autorização prévia para a sua desvinculação, quando destinada à alienação. Determina, também, que o produto da alienação seja depositado em conta bancária específica e os recursos reinvestidos na infraestrutura da própria concessão.

A amortização está sendo efetuada pelo prazo da concessão com base nos benefícios econômicos gerados anualmente. As taxas médias ponderadas de amortização das controladas são: EMG – 3,83% (3,75% em 2012), EPB – 3,89% (3,70% em 2012), ESE – 3,78% (3,77% em 2012), EBO – 4,00% (3,92% em 2012) e ENF – 3,83% (3,80% em 2012).

O saldo do intangível e do contas a receber da concessão estão reduzidos pelas obrigações vinculadas a concessão, que são representadas por:

Obrigações vinculadas à concessão:	2013	2012
Contribuições do consumidor	305.710	273.931
Participação da União – recursos CDE	321.809	341.545
Participação do Governo do Estado	75.390	69.902
Reserva para reversão	1.722	1.722
Receitas de Ultrapassagem de Demanda e Energia Reativa Excedente	10.657	1.668
(-) Amortização acumulada	(114.322)	(88.493)
Total	600.966	600.275
Alocação:		
Contas a receber da concessão	166.278	187.900
Infraestrutura – Intangível em serviço	301.445	288.109
Infraestrutura - Intangível em curso	122.586	122.598
Receitas de Ultrapassagem de Demanda e Energia Reativa Excedente	10.657	1.668
Total	600.966	600.275

As contribuições do consumidor representam a participação de terceiros em obras para fornecimento de energia elétrica em áreas não incluídas nos projetos de expansão das concessionárias de energia elétrica.

As subvenções da União – recursos CDE e as participações do Governo do Estado são provenientes da Conta de Desenvolvimento Energético – CDE e estão destinados ao Programa Luz para Todos.

A reserva para reversão, constituída até 31 de dezembro de 1971, representa o montante de recursos provenientes do fundo de reversão, os quais foram aplicados em projetos de expansão das controladas ESE e EMG, incidindo juros de 5% a.a. pagos mensalmente.

As controladas passaram a amortizar as obrigações especiais em: ESE (abril/2008), EMG (junho/2008), ENF (junho/2008), EBO (fevereiro/2009) e EPB (agosto de 2009). A partir da segunda revisão tarifária periódica as obrigações vinculadas a concessão (obrigações especiais) passaram a ser amortizadas pela taxa média de depreciação do ativo intangível da respectiva atividade em que tiverem sido aplicados os recursos das obrigações especiais.

Receitas de Ultrapassagem de Demanda e Energia Reativa Excedente

A ANEEL, através da Resolução Normativa n° 463 de 22 de novembro de 2011, determinou que os valores provenientes do faturamento de multas por ultrapassagem de demanda e consumo de energia reativa excedente, a partir do 3° ciclo de revisões tarifárias, passem a ser contabilizadas como Obrigações Especiais. Anteriormente ao 3° ciclo esses valores eram contabilizados como receita operacional. As controladas passaram pelo 3° ciclo de revisão tarifária, sendo EMG e ENF em setembro de 2012, EBO em fevereiro de 2013, ESE em abril de 2013 e EPB em agosto de 2013, a partir dessa data, o faturamento das ultrapassagens de demanda passaram a ser contabilizados na rubrica Obrigações Especiais.

Em 31 de dezembro de 2013, o montante contabilizado naquela rubrica é de R\$10.657 (R\$1.668 em 2012).

A ABRADDEE (Associação Brasileira de Distribuidores de Energia Elétrica), como representante das distribuidoras de energia elétrica, ingressou no judiciário questionando o tratamento dado a esse faturamento.

Encargos financeiros

Durante os exercícios findos em 2013 e 2012, as controladas efetuaram a capitalização de encargos financeiros, conforme abaixo:

	Consolidado	
	2013	2012
Encargos de dívidas - juros	223.349	243.061
(-) transferência para o imobilizado em curso (*)	(21.679)	(757)
(-) transferência para o intangível em curso (*)	(7.126)	(11.350)
Efeito líquido no resultado	194.544	230.954

(*) Conforme CPC 20 as controladas utilizaram a taxa média ponderada para apropriação dos custos dos empréstimos aos ativos não diretamente vinculados e a taxa efetiva para os ativos específicos.

18.3 Direito de concessão – Consolidado

	2013	2012
Reconhecido por controladas (1)	538.012	538.012
Reconhecido pela controladora (2)	320.580	320.580
Ágio (Goodwill) (3)	45.690	45.690
Amortização acumulada	(342.603)	(308.777)
Total	561.679	595.505

A movimentação é a seguinte:

	Consolidado	
	2013	2012
Saldo inicial – 2012 e 01/01/2012	595.505	582.192
Ágio (Goodwill)	-	45.690
Aquisição no exercício	-	1.004
Amortização no exercício	(33.826)	(33.381)
Saldo final - 2013 e 2012	561.679	595.505

(1) Intangível reconhecido por controlada:

Corresponde ao direito de concessão incorporado pela controlada ESE que está sendo amortizado a partir de abril de 1998 até o término de concessão de distribuição de energia elétrica (dezembro de 2027), tomando-se por base as curvas de lucratividade projetadas. A amortização gera uma redução de imposto de renda e contribuição social da ordem de 34%. Em 31 de dezembro de 2013 o saldo a amortizar pela controlada é de R\$314.254 (R\$332.947 em 2012).

(2) Intangíveis reconhecidos pela controladora:

Correspondem aos direitos de concessão das participações societárias nas controladas ENF, EBO, ESE e EPB, no montante de R\$171.156 (R\$184.890 em 2012), os quais estão sendo amortizados pelo prazo de concessão de acordo com curvas de lucratividade projetadas para as controladas.

A Companhia adquiriu seis empresas de propósitos específicos: (i) (Renascença I, II, III e IV e Ventos do São Miguel), detentoras de projetos eólicos localizados no município de Parazinho – RN, pelo valor de R\$24.810 (R\$25.231 em 2012), deduzido da amortização de R\$421, contabilizada no exercício e; (ii) Parque Eólico Sobradinho, localizada no município Sobradinho – BA, detentora de projetos eólicos, pelo montante de R\$7.022 (R\$7.022 em 2012).

A instalação dos nove parques eólicos Renascença e Ventos de São Miguel, foram iniciados em 2012 e concluídos em 2013, tendo sido investidos cerca de R\$607.186 (R\$108.161 em 2012), com capacidade de 236 MWh.

Os projetos Renascença e Ventos do São Miguel foram vencedores no Leilão de Fontes Alternativas em agosto de 2010. Estes projetos iniciaram a comercialização de 59,7 MW médios pelo prazo de 20 anos, ao preço de R\$136,00/MWh correspondente a R\$27.988 de receita operacional reconhecidas a partir de setembro de 2013, foram fiscalizados pela ANEEL e considerados aptos a gerar energia, tendo sido cumpridas, pelos referidos parques, todas as condições necessárias para que estejam em condições de operar.

Entretanto, não está sendo possível injetar energia no sistema de transmissão ao qual se conectará, uma vez que as instalações da rede básica necessárias à referida conexão e que são de responsabilidade de empresa transmissora ainda não foram concluídas.

Assim, independentemente da efetiva entrega da energia ao sistema elétrico, as condições contratuais pactuadas pelos citados parques eólicos nos leilões em que se tornaram vencedores garantem aos mesmos o direito de auferir as receitas previstas nos leilões, atualizadas monetariamente conforme contratos assinados pelas empresas, baseadas na proporção de um duodécimo do valor da receita fixa anual, critério utilizado para o reconhecimento da receita operacional no exercício.

Os valores pagos na aquisição dos parques eólicos estão alocados como concessão, a serem amortizados em 35 anos a partir da entrada em operação comercial dos mesmos iniciados em setembro de 2013.

O projeto Sobradinho ainda não contratou sua geração de energia e deverá participar dos próximos leilões regulados, que ocorrem regularmente. Alternativamente, estruturas de acesso ao mercado livre vêm sendo avaliadas e poderão ser utilizadas com este projeto.

Até 31 de dezembro de 2013 foram investidos R\$815 (R\$723 em 2012) neste projeto.

A previsão de amortização dos direitos de concessão e a redução do imposto de renda e da contribuição social é como segue:

Período de amortização	Consolidado	Redução do imposto de renda e contribuição social – ESE
2013 e 2014	35.428	6.528
2015 e 2016	67.435	13.568
2017 e 2018	66.384	14.255
2019 e 2020	67.963	14.941
2021 e 2022	69.514	15.617
2023 e 2024	71.192	16.288
2025 em diante	183.763	25.650
Total	561.679	106.847

(3) Intangíveis ágio (goodwill)

Refere-se ao montante do ágio (goodwill) reconhecido em decorrência da diferença entre o valor justo, líquido de impostos das participações adquiridas pela controlada Energisa Bioeletricidade S/A que por ter vida útil definida, serão amortizados pelo prazo da autorização que é de 20 anos a contar de agosto de 2012, no montante de R\$44.437, deduzido das amortizações.

19 Fornecedores

	Controladora		Consolidado	
	2013	2012	2013	2012
Suprimento: (1)				
Furnas	-	-	136	136
Ampla - Cusd	-	-	783	1.419
CCEE	-	-	17.353	2.439
Contratos Bilaterais (1)	-	-	133.831	153.417
Uso de rede básica (1)	-	-	6.412	12.038
Conexão à rede (1)	-	-	752	1.049
Uso do sistema de distribuição (CUSD) (1)	-	-	11.284	30.277
Materiais, serviços e outros (2)	2.425	1.112	153.909	69.410
Total	2.425	1.112	324.460	270.185
Circulante	2.425	1.112	318.174	264.422
Não Circulante	-	-	6.286	5.763

(1) Refere-se a aquisição de energia elétrica de geradores, uso da rede básica e do sistema de distribuição, cujo prazo médio de liquidação é de 25 dias

(2) Referem-se a aquisições de materiais, serviços e outros, necessários à execução, conservação e manutenção dos serviços de distribuição, geração e comercialização de energia elétrica, cujo prazo médio de liquidação é de 40 dias.

20 Empréstimos, financiamentos e encargos de dívidas

Empresa	Operações	Encargos da dívida	Principal		Total		Ref.
				Não Circulante	2013	2012	
ENERGISA S/A	Em moeda estrangeira						
	CITIBANK	818	-	175.695	176.513	155.059	(3)
	Total em moeda estrangeira	818	-	175.695	176.513	155.059	
	Total ENERGISA S A	818	-	175.695	176.513	155.059	
ENERGISA SERGIPE	Em moeda nacional						
	Fundo de Investimento em Direitos Creditórios- Grupo Energisa III(*)	114	-	15.000	15.114	15.078	
	Eletrobrás - Luz para Todos - 1ª tranche	13	153	290	456	620	
	Eletrobrás - Luz para Todos - 2ª tranche	45	421	1.554	2.020	2.488	
	Eletrobrás - Luz para Todos - 3ª tranche	65	512	2.035	2.612	3.060	
	Eletrobrás - Luz para Todos - 4ª tranche	1	45	313	359	461	
	Eletrobrás - Luz para Todos - 5ª tranche	-	29	222	251	287	
	Eletrobrás - Subtransmissão	117	3.141	820	4.078	5.836	
	Eletrobrás - Devolução LPT	-	-	-	-	1.489	
	Banco do Nordeste - Financ.Investimentos 2007-2008 (FNE)	303	2.229	6.267	8.799	11.033	
	Banco do Nordeste - Financ.Investimentos 2007-2008 (FAT)	535	3.262	3.670	7.467	9.490	
	Banco do Nordeste - Financ.Investimentos 2009-2010 (FNE)	780	2.649	15.568	18.997	21.692	
	Banco ABC - repasse BNDES	567	5.239	27.385	33.191	-	
	Banco Itaú BBA - FINAME	53	804	10.276	11.133	5.843	
	Financiamento INERGUS Plano de Benefício Definido – BD - 1	-	-	-	-	30.169	(4)
	Financiamento INERGUS Plano Saldado	-	-	-	-	26.809	(4)
	Total em moeda nacional	2.593	18.484	83.400	104.477	134.355	
	(-) custos de captação incorridos na contratação	(153)	-	(624)	(777)	(790)	
	Em moeda estrangeira						
	NOTES UNITS	-	-	-	-	230.208	(2)e(3)
	Bank of America Merrill Lynch	54	-	70.278	70.332	61.440	(3)
	Banco Itau BBA	1.017	-	117.671	118.688	-	(3)
	Citibank	672	-	117.133	117.805	-	(3)
Total em moeda estrangeira	1.743	-	305.082	306.825	291.648		
(-) custos de captação incorridos na contratação	-	-	-	-	(708)		
Total ENERGISA SERGIPE	4.183	18.484	387.858	410.525	424.505		

		Em moeda nacional					
ENERGISA PARAÍBA	Fundo de Investimento em Direitos Creditórios- Grupo Energisa III(*)	485	-	61.000	61.485	61.339	
	Eletrobrás - Luz para Todos - 1ª tranche	29	386	712	1.127	1.493	
	Eletrobrás - Luz para Todos - 2ª tranche	72	567	1.865	2.504	3.086	
	Eletrobrás - Luz para Todos - 3ª tranche	67	410	1.845	2.322	2.769	
	Eletrobrás - Luz para Todos - 4ª tranche	58	354	2.036	2.448	2.769	
	Eletrobrás - Luz para Todos - 5ª tranche	86	432	2.792	3.310	3.785	
	Eletrobrás - Luz para Todos - 6ª tranche	9	391	3.051	3.451	3.848	
	Eletrobrás - Subtransmissão	7	6.130	7.850	13.987	20.204	
	Eletrobrás - Eletrificação Rural	9	14	-	23	44	
	Eletrobrás - Devolução LPT	-	529	-	529	7.096	
	Banco do Nordeste - Financ.Investimentos 2005-2006 (FNE)	1	5.362	-	5.363	11.014	
	Banco do Nordeste - Financ.Investimentos 2007-2008 (FNE)	31	9.784	23.496	33.311	43.335	
	Banco do Nordeste - Financ.Investimentos 2008-2009 (FNE)	12	7.135	46.819	53.966	55.817	
	Banco do Nordeste - Financ.Investimentos 2007-2008 (FAT)	1	2.429	6.069	8.499	10.930	
	Banco BNB - repasse BNDES	60	7.647	33.105	40.812	-	
	Banco Itaú BBA – FINAME	106	2.149	22.001	24.256	10.702	
	Total em moeda nacional	1.033	43.719	212.641	257.393	238.231	
	(-) custos de captação incorridos na contratação	(339)	-	(1.393)	(1.732)	(2.062)	
	Em moeda estrangeira						
	NOTES UNITS	-	-	-	-	124.059	(2)e(3)
	Banco Itaú BBA I	293	-	39.589	39.882	35.085	(3)
	Banco Itaú BBA II	1.222	-	141.206	142.428	-	(3)
Citibank	60	-	93.704	93.764	81.908	(3)	
Total em moeda estrangeira	1.575	-	274.499	276.074	241.052		
(-) Custos de captação incorridos na contratação	-	-	-	-	(381)		
Total ENERGISA PARAÍBA	2.269	43.719	485.747	531.735	476.840		

		Em moeda nacional					
ENERGISA MINAS GERAIS	Fundo de Investimento em Direitos Creditórios- Grupo Energisa III(*)	112	-	15.000	15.112	15.076	
	Eletrobrás - Luz para Todos - 1ª tranche	57	1.137	2.967	4.161	5.641	
	Eletrobrás - Luz para Todos - 1ª tranche (RJ)	2	10	25	37	52	
	Eletrobrás - Luz para Todos - 2ª tranche	325	1.446	6.905	8.676	20.994	
	Eletrobrás - Subtransmissão	8	280	904	1.192	1.403	
	Eletrobrás - Devolução LPT	-	12.846	2.569	15.415	-	
	Banco HSBC - repasse BNDES I	5	511	752	1.268	1.781	
	Banco HSBC - repasse BNDES II	4	272	349	625	774	
	Banco HSBC - repasse BNDES III	7	319	421	747	1.066	
	Banco ITAU BBA - repasse BNDES I	9	451	2.749	3.209	3.664	
	Banco ITAU BBA - repasse BNDES II	4	162	914	1.080	1.070	
	Banco ITAU BBA - repasse BNDES III	5	188	1.145	1.338	1.526	
	Banco ITAU BBA - repasse BNDES IV	3	298	1.814	2.115	2.411	
	Banco Itaú BBA - repasse BNDES PER	3	743	929	1.675	2.205	
	Banco Itaú BBA - FINAME	29	1.198	7.723	8.950	5.265	
	Caixa Econômica Federal – FINAME	43	493	3.741	4.277	4.351	
	Banco Bradesco – CCB	793	12.502	12.500	25.795	38.263	(2)e(3)
	Banco ITAU BBA - BNDES FINEM	58	8.666	4.651	13.375	17.972	
	Total em moeda nacional	1.467	41.522	66.058	109.047	123.514	
	(-) custos de captação incorridos na contratação	(97)	-	(174)	(271)	(356)	
	Em moeda estrangeira						
	Citibank	234	38.536	-	38.770	34.136	(2)
	Bank of America Merrill Lynch	249	66.799	-	67.048	58.998	(2)
Banco Itaú BBA	676	-	70.277	70.583	61.820	(2)	
Total em moeda estrangeira	1.159	105.335	70.277	176.771	154.954		
Total ENERGISA MINAS GERAIS	2.529	146.857	136.161	285.547	278.112		

		Em moeda nacional						
ENERGISA NOVA FRIBURGO	Fundo de Investimento em Direitos Creditórios- Grupo Energisa III(*)	30	-	4.000	4.030	4.020		
	Eletrobrás - Luz para Todos - 1ª tranche	-	76	211	287	363		
	Eletrobrás - Luz para Todos - Emergencial	-	74	558	632	632		
	Banco HSBC - repasse BNDES I	2	147	197	346	493		
	Banco HSBC - repasse BNDES II	1	80	103	184	228		
	Banco HSBC - repasse BNDES III	-	48	64	112	162		
	Banco ITAU BBA - repasse BNDES I	1	183	1.097	1.281	1.467		
	Banco ITAU BBA - repasse BNDES II	-	74	388	462	461		
	Banco ITAU BBA - repasse BNDES III	3	76	457	536	613		
	Banco ITAU BBA - repasse BNDES IV	3	125	751	879	1.004		
	Banco Itaú BBA - repasse BNDES PER	4	743	929	1.676	2.205		
	Banco Itaú BBA - repasse FINAME	4	108	790	902	478		
	Banco ITAU BBA - BNDES AUTOMATICO I	26	1.402	4.913	6.341	5.244		
	Banco ITAU BBA - BNDES AUTOMATICO II	38	417	1.381	1.836	1.334		
	Total em moeda nacional	112	3.553	15.839	19.504	18.704		
	(-) custos de captação incorridos na contratação	(6)	-	(38)	(44)	(50)		
	Em moeda estrangeira							
		Citibank	98	19.326	-	19.424	17.120	(3)
		Bank of America Merrill Lynch	34	9.370	-	9.404	8.281	(3)
		Banco Itaú BBA I	100	-	7.028	7.129	11.157	(3)
	Banco Itaú BBA II	4	-	5.646	5.649	-	(3)	
	Total em moeda estrangeira	236	28.696	12.674	41.606	36.558		
	Total ENERGISA NOVA FRIBURGO	342	32.249	28.475	61.066	55.212		

ENERGISA BORBOREMA	Em moeda nacional						
	Fundo de Investimento em Direitos Creditórios- Grupo Energisa III(*)	47	-	5.000	5.047	5.035	
	Eletrobrás - Luz para Todos - 1ª tranche	2	59	109	170	228	
	Eletrobrás - Luz no Campo	-	-	-	-	1	
	Financiamento BNB - REPASSE BNDES I	51	-	2.000	2.051	-	
	Financiamento BNB - REPASSE BNDES II	-	-	7.886	7.886	-	
	Banco do Nordeste - Financ.Investimentos 2007-2008 (FNE)	194	1.744	5.420	7.358	8.721	
	Banco do Nordeste - Financ.Investimentos 2009-2010 (FNE)	-	390	6.801	7.191	7.863	
	Banco Itaú BBA - FINAME	4	202	1.443	1.649	954	
	Total em moeda nacional	298	2.395	28.659	31.352	22.802	
	(-) custos de captação incorridos na contratação	(26)	-	(93)	(119)	(147)	
	Em moeda estrangeira						
	Bank of America Merrill Lynch	135	9.371	-	9.506	8.344	(3)
	Banco Itaú BBA	201	-	14.056	14.257	12.457	(3)
	Total em moeda estrangeira	336	9.371	14.056	23.763	20.801	
Total ENERGISA BORBOREMA	608	11.766	42.622	54.996	43.456		
ENERGISA SOLUÇÕES	Em moeda nacional						
	Finep	19	1.053	4.878	5.950	6.163	
	Banco Itaú BBA - FINAME	3	86	1.168	1.257	-	
	Total em moeda nacional	22	1.139	6.046	7.207	6.163	
	(-) custos de captação incorridos na contratação	(6)	-	(23)	(29)	(35)	
	Total ENERGISA SOLUÇÕES	16	1.139	6.023	7.178	6.128	
ENERGISA GERAÇÃO RIO GRANDE S/A	Em moeda nacional						
	BNDES- Financ. Invest.	287	7.691	77.523	85.501	93.224	(2)
	BNDES- Financ. Invest.	73	4.840	23.018	27.931	32.775	(2)
	Banco Itaú BBA - repasse BNDES PER	223	743	700	1.666	2.195	
	Total em moeda nacional	583	13.274	101.241	115.098	128.194	
	(-) custos de captação incorridos na contratação	(46)	-	(176)	(222)	(248)	
	Total ENERGISA RIO GRANDE GERAÇÃO	537	13.274	101.065	114.876	127.946	
SPE CRISTINA	Em moeda nacional						
	BDMG - repasse BNDES	25	763	5.423	6.211	6.971	
	BDMG - repasse BNDES	1	428	1.746	2.175	2.386	
	Total em moeda nacional	26	1.191	7.169	8.386	9.357	
	(-) custos de captação incorridos na contratação	(6)	-	(35)	(41)	(47)	
	Total SPE CRISTINA	20	1.191	7.134	8.345	9.310	

SERV. AÉREOS	Em moeda nacional						
	LEASING BRADESCO	-	574	534	1.108	1.681	
	Total em moeda nacional	-	574	534	1.108	1.681	
	Total ENERGISA SERVIÇOS AÉREOS	-	574	534	1.108	1.681	
CENTRAL EÓLICA RENASCENÇA I S/A	Em moeda nacional						
	BNDES- Financ. Invest.	-	209	84.923	85.133	34.030	(2)
	Total em moeda nacional	-	209	84.923	85.133	34.030	
	(-) custos de captação incorridos na contratação	-	-	(162)	(162)	(162)	
Total RENASCENÇA I	-	209	84.761	84.971	33.868		
CENTRAL EÓLICA RENASCENÇA II S/A	Em moeda nacional						
	BNDES- Financ. Invest.	-	188	82.160	82.348	34.030	(2)
	Total em moeda nacional	-	188	82.160	82.348	34.030	
	(-) custos de captação incorridos na contratação	-	-	(162)	(162)	(162)	
Total RENASCENÇA II	-	188	81.998	82.186	33.868		
CENTRAL EÓLICA RENASCENÇA III S/A	Em moeda nacional						
	BNDES- Financ. Invest.	-	194	82.906	83.100	34.030	(2)
	Total em moeda nacional	-	194	82.906	83.100	34.030	
	(-) custos de captação incorridos na contratação	-	-	(162)	(162)	(162)	
Total RENASCENÇA III	-	194	82.744	82.938	33.868		
CENTRAL EÓLICA RENASCENÇA IV S/A	Em moeda nacional						
	BNDES- Financ. Invest.	-	189	82.444	82.633	34.030	(2)
	Total em moeda nacional	-	189	82.444	82.633	34.030	
	(-) custos de captação incorridos na contratação	-	-	(162)	(162)	(162)	
Total RENASCENÇA IV	-	189	82.282	82.471	33.868		
VENTOS DO SÃO MIGUEL S/A	Em moeda nacional						
	BNDES- Financ. Invest.	-	166	79.683	79.849	34.030	(2)
	Total em moeda nacional	-	166	79.683	79.849	34.030	
	(-) custos de captação incorridos na contratação	-	-	(162)	(162)	(162)	
Total VENT.SÃO MIGUEL	-	166	79.521	79.687	33.868		

Continuação

	Em moeda nacional						
PEQUENA CENTRAL HIDRELÉTRICA ZE TUNIN	BDMG - repasse BNDES	86	1.169	10.339	11.594	-	
	BDMG - repasse BNDES	109	1.805	26.426	28.340	-	
	Total em moeda nacional	195	2.974	36.765	39.934	-	
	Total PCH ZÉ TUNIM	195	2.974	36.765	39.934	-	
CONSOLIDADO	Total em moeda nacional	6.330	129.771	970.469	1.106.570	853.151	
	(-) custos de captação incorridos na contratação	(679)	-	(3.367)	(4.046)	(4.545)	
	Total em moeda estrangeira	5.867	143.402	852.283	1.001.552	900.072	
	Custos de captação incorridos na contratação	-	-	-	-	(1.089)	
	TOTAL	11.518	273.173	1.819.385	2.104.076	1.747.589	

Para garantia do pagamento das parcelas de curto prazo, as controladas mantêm aplicações financeiras no montante de R\$65.869 (R\$63.986 em 2012), registrado na rubrica "recursos vinculados" no ativo circulante consolidado.

(1) Os financiamentos junto ao BNDES (Energisa Geração Rio Grande, Pequena Central Hidrelétrica Zé Tunin, Central Eólica Renascença I, II, III e IV e Ventos do São Miguel S/A) e Bradesco (CCB), possuem cláusulas restritivas que, em geral, requerem a manutenção de certos índices financeiros em determinados níveis. O descumprimento desses níveis pode implicar em vencimento antecipado das dívidas (vide nota explicativa nº 33 – Instrumentos Financeiros). Em 31 de dezembro de 2013, todas as exigências contratuais foram cumpridas.

(2) Os contratos junto ao Bank of America Merrill Lynch, Citibank e Itaú BBA possuem proteção de swap cambial e instrumentos financeiros derivativos (vide nota explicativa nº 33).

(3) As controladas Energisa Sergipe e Energisa Paraíba efetivaram, em 19 de julho de 2013, a liquidação da emissão dos "bonds" de prazo de 7 anos em dólares norte-americanos, denominados "Notes Units", no montante de R\$391.734 (US\$164,7 milhões de principal), sendo R\$254.625 pela Energisa Sergipe e R\$137.109 pela Energisa Paraíba.

(4) A controlada Energisa Sergipe liquidou antecipadamente em 10 de julho e 19 de setembro de 2013 a totalidade dos financiamentos com o INERGIUS – Instituto Energisa de Seguridade Social, referente aos Planos de benefício Definido e Saldado nos montantes de R\$26.492 e R\$30.203, respectivamente.

A controlada Energisa Sergipe em reunião do Conselho de Administração de 08 de novembro de 2013, aprovou a contratação da Cédula de Crédito Bancário – Financiamento Mediante Repasse Contratado com o BNDES no montante de R\$22.687, a ser celebrado com o Banco Itaú BBA S.A, com vencimento em 15 de março de 2020 com taxa de juros de TJLP mais 2,90% a.a. e noventa dias de carência, destinados a implementação do programa de investimentos para a expansão, modernização e adequação do sistema de distribuição de energia elétrica na área de concessão.

A controlada Energisa Paraíba aprovou a contratação da Cédula de Crédito Bancário – financiamento mediante repasse contratado com o BNDES, no montante de R\$39.565 a ser celebrado com o Banco Itaú BBA S.A, com vencimento em 15 de dezembro de 2023 e taxa de juros que variam entre TJLP + 2,90% a.a. à 4% a.a.

Os financiamentos obtidos junto ao Finame estão garantidos pelos próprios equipamentos financiados.

A Companhia e suas controladas têm como prática alocar o pagamento de juros na atividade de financiamento na demonstração do fluxo de caixa.

Condições contratuais dos empréstimos e financiamentos em 31 de dezembro de 2013:

Empresa	Operação	Vencimento	Características da Operação			Custo da Dívida			Ref
			Periodicidade Amortização	Garantias Reais	Prazo Médio meses	Indexador	Taxa de Juros a.a.	TIR (Taxa efetiva de juros)	
ENERGISA	Citibank	Abr-2018	Semestral, após abr.2016	Aval Energisa S.A.	40	Dólar	+1,64% a.a	16,52% a.a	(1)
ENERGISA SE	Fundo de Investimento em Direitos Creditórios- Grupo Energisa III	dez-2020	mensal, após dez.2017	Recebíveis	66	CDI	+0,7%	8,82%	
	Eletrobrás - Luz para Todos - 1ª tranche	out-2016	mensal	Recebíveis	17	RGR 5,0%		5,0%	
	Eletrobrás - Luz para Todos - 2ª tranche	abr-2018	mensal	Recebíveis	26	RGR 5,0%		5,0%	
	Eletrobrás - Luz para Todos - 3ª tranche	out-2019	mensal	Recebíveis	34	RGR 5,0%		5,0%	
	Eletrobrás - Luz para Todos - 4ª tranche	jul-2022	mensal	Recebíveis	51	RGR 5,0%		5,0%	
	Eletrobrás - Luz para Todos - 5ª tranche	out-2022	mensal	Recebíveis	53	RGR 5,0%		5,0%	
	Eletrobrás – Subtransmissão	mar-2016	mensal	Recebíveis	9	RGR 5,0%		5,0%	
	Banco do Nordeste - Financ. Investimentos 2007-2008 (FNE)	jun-2017	mensal	Recebíveis + Fundo Reserva	21	pré-fixado	8,3%	8,48	(2)
	Banco do Nordeste - Financ. Investimentos 2007-2008 (FAT)	jun-2017	mensal	Recebíveis + Fundo Reserva	16	TJLP	+4,0%	9,2%	
	Banco do Nordeste - Financ. Investimentos 2009-2010 (FNE)	ago-2019	mensal	Recebíveis + Fundo Reserva	34	pré-fixado	8,4%	8,4%	(2)
	Banco ABC – repasse BNDES	Mai-2019	mensal	Aval Energisa S.A.	35	TJLP	+de 2,2% a 4,1%	de 7,31% a 9,3%	
	Banco Itaú BBA - FINAME	até fev-2021	mensal	Aval Energisa S.A.	54	pré-fixado	de 2,5% a 5,5%	de 2,5% a 5,5%	
	Bank of America Merrill Lynch	Set-2015	final	Aval Energisa S.A.	21	Libor	+2,45%	18,02%	(1)
	Banco Itaú BBA	Abril - 2018	Anual, após abr-2018	Aval Energisa S.A.	46	Dólar	+3,4892% a.a	18,64%	
Citibank	Abr-2018	final	Aval Energisa S.A.	52	Libor	+1,91%	17,40%		
ENERGISA PB	Fundo de Investimento em Direitos Creditórios- Grupo Energisa III	dez-2020	mensal, após dez.2017	Recebíveis	66	CDI	+0,7%	8,82%	
	Eletrobrás - Luz para Todos - 1ª tranche	nov-2016	mensal	Recebíveis	17	RGR 5,0%		5,0%	
	Eletrobrás - Luz para Todos - 2ª tranche	abr-2018	mensal	Recebíveis	26	RGR 5,0%		5,0%	
	Eletrobrás - Luz para Todos - 3ª tranche	ago-2019	mensal	Recebíveis	33	RGR 5,0%		5,0%	
	Eletrobrás - Luz para Todos - 4ª tranche	nov-2020	mensal	Recebíveis	40	RGR 5,0%		5,0%	
	Eletrobrás - Luz para Todos - 5ª tranche	ago-2021	mensal	Recebíveis	44	RGR 5,0%		5,0%	
	Eletrobrás - Luz para Todos - 6ª tranche	out-2022	mensal	Recebíveis	50	RGR 5,0%		5,0%	
	Eletrobrás - Subtransmissão	mar-2016	mensal	Recebíveis	14	RGR 5,0%		5,0%	
	Eletrobrás - Eletrificação Rural	nov-2014	trimestral	-	3	RGR 8,0%		8,0%	

Continuação

ENERGISA PB	Eletrobrás – Devolução LPT	set-2013	mensal	Recebíveis	1	Selic Acumulada	8,22%	
	Banco do Nordeste - Financ.Investimentos 2005-2006 (FNE)	nov-2014	mensal	Recebíveis + Fundo Reserva	6	pré-fixado 7,7%	7,7%	(2)
	Banco do Nordeste - Financ.Investimentos 2007-2008 (FNE)	jun-2017	mensal	Recebíveis + Fundo Reserva	21	pré-fixado 7,8%	7,8%	(2)
	Banco do Nordeste - Financ.Investimentos 2008-2009 (FNE)	jun-2019	mensal	Recebíveis + Fundo Reserva	35	pré-fixado 8,1%	8,1%	(2)
	Banco do Nordeste - Financ.Investimentos 2007-2008 (FAT)	jun-2017	mensal	Recebíveis + Fundo Reserva	21	TJLP	+4,0%	9,2%
	Banco do Nordeste – repasse BNDES	Jan-2019	mensal	Aval Energisa S.A.	31	TJLP	+de 3,4% a 4,4%	de 8,57% a 9,62%
	Banco Itaú BBA - FINAME	até fev-2021	mensal	Aval Energisa S.A.	54	pré-fixado a 5,5%	de 2,5%	2,5% a 5,5%
	Banco Itaú BBA I	Ago-2015	Final	Aval Energisa S.A.	20	Dólar	+3,2466	18,36%
	Banco Itaú BBA II	Abr-2018	Anual, após abr.2017	Aval Energisa S.A.	46	Dólar	+3,4892%	18,64%
	Citibank	Set-2017	Anual após set.2016	Aval Energisa S.A.	39	Libor	+1,8987%	17,39%
ENERGISA MG	Fundo de Investimento em Direitos Creditórios- Grupo Energisa III	dez-2020	mensal, após dez.2017	Recebíveis	66	CDI	+0,7%	8,82%
	Eletrobrás - Luz para Todos - 1ª tranche	ago-2017	mensal	Recebíveis	22	RGR 5,0%	5,0%	
	Eletrobrás - Luz para Todos - 1ª tranche (RJ)	ago-2017	mensal	Recebíveis	22	RGR 5,0%	5,0%	
	Eletrobrás - Luz para Todos - 2ª tranche	dez-2019	mensal	Recebíveis	35	RGR 5,0%	5,0%	
	Eletrobrás Subtransmissão	mar-2018	mensal	Recebíveis	28	RGR 5,0%	5,0%	
	Eletrobrás - devolução LPT	fev-2015	mensal	Recebíveis	9	Selic Acumulada		8,22%
	Banco HSBC - repasse BNDES I	mai-2016	mensal	Aval Energisa S.A.	15	TJLP	+4,3%	9,51%
	Banco HSBC - repasse BNDES II	mai-2016	mensal	Aval da Energisa S.A.	15	UMBND	+4,3% + juros variáveis	19,56%
	Banco HSBC - repasse BNDES III	mai-2016	mensal	Aval Energisa S.A.	15	TJLP	+3,9%	9,1%
ENERGISA MG	Fundo de Investimento em Direitos Creditórios- Grupo Energisa III	dez-2020	mensal, após dez.2017	Recebíveis	66	CDI	+0,7%	8,82%
	Eletrobrás - Luz para Todos - 1ª tranche	ago-2017	mensal	Recebíveis	22	RGR 5,0%	5,0%	
	Eletrobrás - Luz para Todos - 1ª tranche (RJ)	ago-2017	mensal	Recebíveis	22	RGR 5,0%	5,0%	
	Eletrobrás - Luz para Todos - 2ª tranche	dez-2019	mensal	Recebíveis	35	RGR 5,0%	5,0%	
	Eletrobrás Subtransmissão	mar-2018	mensal	Recebíveis	28	RGR 5,0%	5,0%	
	Eletrobrás - devolução LPT	fev-2015	mensal	Recebíveis	9	Selic Acumulada		8,22%
	Banco HSBC - repasse BNDES I	mai-2016	mensal	Aval Energisa S.A.	15	TJLP	+4,3%	9,51%
	Banco HSBC - repasse BNDES II	mai-2016	mensal	Aval da Energisa S.A.	15	UMBND	+4,3% + juros variáveis	19,56%
	Banco HSBC - repasse BNDES III	mai-2016	mensal	Aval Energisa S.A.	15	TJLP	+3,9%	9,1%

Continuação

ENERGISA MG	Banco Itaú BBA - repasse BNDES III	jan-2021	mensal	Aval Energisa S.A.	43	TJLP	+5,95%	11,25%	
	Banco Itaú BBA - repasse BNDES IV	jan-2021	mensal	Aval Energisa S.A.	43	pré-fixado	5,5%	5,5%	
	Banco Itaú BBA - repasse BNDES PER	mar-2016	mensal	Aval Energisa S.A.	14	pré-fixado	5,5%	5,5%	
	Banco Itaú BBA - FINAME	até mai-2021	mensal	Aval Energisa S.A.	52	pré-fixado a 10%	de 2,5%	de 2,5% a 10%	
	Caixa Econômica Federal - FINAME	jan-2022	mensal	Aval Energisa S.A.	48	pré-fixado	8,7%	8,7%	
	Banco Bradesco - CCB	out-2015	anual	-	16	CDI + 1,25%		9,41%	
	Banco Itaú BBA BNDES Finem	Mai-2015	mensal	Aval Energisa S.A.	11	TJLP + 2,25%	a 4,15%	de 7,36% a 9,36%	
	Citibank	set-2014	final	Aval Energisa S.A.	9	libor + 2,25%		17,79%	(1)
	Bank of America Merrill Lynch	out-2014	final	Aval Energisa S.A.	10	libor + 2,0%		17,51%	(1)
	Banco Itaú BBA	set-2015	final	Aval Energisa S.A.	21	Dólar	+2,95%	18,02%	(1)
ENERGISA NF	Fundo de Investimento em Direitos Creditórios- Grupo Energisa III	dez-2020	mensal, após dez.2017	Recebíveis	66	CDI	+0,7%	8,82%	
	Eletrobrás - Luz para Todos - 1ª tranche	ago-2017	mensal	Recebíveis	23	RGR 5,0%		5,0%	
	Eletrobrás Emergencial	mai-2019	mensal, após jun.2014	-	36	RGR 5,0%		5,0%	
	Banco HSBC - repasse BNDES I	abr-2016	mensal	Aval Energisa S.A.	14	TJLP	+4,3%	9,51%	
	Banco HSBC - repasse BNDES II	abr-2016	mensal	Aval Energisa S.A.	14	UMBND	+4,3% + juros variáveis	19,56%	
	Banco HSBC - repasse BNDES III	abr-2016	mensal	Aval Energisa S.A.	14	TJLP	+3,9%	9,1%	
	Banco Itaú BBA - repasse BNDES I	dez-2020	mensal	Aval Energisa S.A.	42	TJLP	+4,75%	9,98%	
	Banco Itaú BBA - repasse BNDES II	dez-2020	mensal	Aval Energisa S.A.	42	UMBND	+3,75% + juros variáveis	19,05%	
	Banco Itaú BBA - repasse BNDES III	dez-2020	mensal	Aval Energisa S.A.	42	TJLP	+5,95%	11,25%	
	Banco Itaú BBA - repasse BNDES IV	dez-2020	mensal	Aval Energisa S.A.	42	pré-fixado	5,5%	5,5%	
	Banco Itaú BBA - repasse BNDES PER	mar-2016	mensal	Aval Energisa S.A.	14	pré-fixado	5,5%	5,5%	
	Banco Itaú BBA - FINAME	até fev-2021	mensal	Aval Energisa S.A.	50	pré-fixado a 5,5%	de 4,5%	4,5% a 5,5%	
	Banco Itaú BBA - BNDES Automático I	jun-2018	mensal	Aval Energisa S.A.	27	TJLP	+4,65%	9,88%	
	Banco Itaú BBA - BNDES Automático II	jun-2018	mensal	Aval Energisa S.A.	27	UMBND	+3,65%	18,31%	
	Citibank	set-2014	final	Aval Energisa S.A.	9	Libor	+2,25%	17,79%	(1)
	Bank of America Merrill Lynch	fev-2014	final	Aval Energisa S.A.	2	Libor	+2,45%	18,02%	(1)
	Banco Itaú BBA I	ago-2015	final	Aval Energisa S.A.	20	Dólar	+3,2466%	18,36%	(1)
	Banco Itaú BBA II	dez-2015	final	Aval Energisa S.A.	24	Dólar	+3,247%	18,36%	(1)

ENERGISA BO	Fundo de Investimento em Direitos Creditórios- Grupo Energisa III	dez-2020	mensal, após dez.2017	Recebíveis	66	CDI	+0,7%	8,82%	
	Eletrobrás - Luz para Todos - 1ª tranche	nov-2016	mensal	Recebíveis	18	RGR 5,0%		5,0%	
	Financiamento BNB – repasse BNDES I	Mar-2023	Mensal – após abr-2017	Aval Energisa S.A.	74	UMBND	+3,9%	18,59%	
	Financiamento BNB – repasse BNDES II	Mar-2023	Mensal – após abr-2017	Aval Energisa S.A.	76	TJLP	+3,9%	9,1%	
	Banco do Nordeste - Financ.Investimentos 2007-2008 (FNE)	jun-2017	mensal	Recebíveis + Fundo Reserva	22	pré-fixado	7,5%	7,5%	(2)
	Banco do Nordeste Financ.Investimentos 2009-2010 (FNE)	ago-2019	mensal	Recebíveis + Fundo Reserva	39	pré-fixado	7,5%	7,5%	(2)
	Banco Itaú BBA - FINAME	até fev-2021	mensal	Aval Energisa S.A.	52	pré-fixado a 5,5%	de 4,5%	4,5% a 5,5%	
	Bank of America Merrill Lynch	jan-2014	final	Aval Energisa S.A.	1	Libor	+2,15%	17,67%	(1)
	Banco Itaú BBA	ago-2015	Final	Aval Energisa S.A.	20	Dólar + 3,2466%		18,36%	(1)
ENERGISA NF	Fundo de Investimento em Direitos Creditórios- Grupo Energisa III	dez-2020	mensal, após dez.2017	Recebíveis	66	CDI	+0,7%	8,82%	
	Eletrobrás - Luz para Todos - 1ª tranche	ago-2017	mensal	Recebíveis	23	RGR 5,0%		5,0%	
	Eletrobrás Emergencial	mai-2019	mensal, após jun.2014	-	36	RGR 5,0%		5,0%	
	Banco HSBC - repasse BNDES I	abr-2016	mensal	Aval Energisa S.A.	14	TJLP	+4,3%	9,51%	
	Banco HSBC - repasse BNDES II	abr-2016	mensal	Aval Energisa S.A.	14	UMBND	+4,3% + juros variáveis	19,56%	
	Banco HSBC - repasse BNDES III	abr-2016	mensal	Aval Energisa S.A.	14	TJLP	+3,9%	9,1%	
	Banco Itaú BBA - repasse BNDES I	dez-2020	mensal	Aval Energisa S.A.	42	TJLP	+4,75%	9,98%	
	Banco Itaú BBA - repasse BNDES II	dez-2020	mensal	Aval Energisa S.A.	42	UMBND	+3,75% + juros variáveis	19,05%	
	Banco Itaú BBA - repasse BNDES III	dez-2020	mensal	Aval Energisa S.A.	42	TJLP	+5,95%	11,25%	
	Banco Itaú BBA - repasse BNDES IV	dez-2020	mensal	Aval Energisa S.A.	42	pré-fixado 5,5%		5,5%	
	Banco Itaú BBA - repasse BNDES PER	mar-2016	mensal	Aval Energisa S.A.	14	pré-fixado 5,5%		5,5%	
	Banco Itaú BBA - FINAME	até fev-2021	mensal	Aval Energisa S.A.	50	pré-fixado a 5,5%	de 4,5%	4,5% a 5,5%	
	Banco Itaú BBA – BNDES Automático I	jun-2018	mensal	Aval Energisa S.A.	27	TJLP	+4,65%	9,88%	
	Banco Itaú BBA - BNDES Automático II	jun-2018	mensal	Aval Energisa S.A.	27	UMBND	+3,65%	18,31%	
	Citibank	set-2014	final	Aval Energisa S.A.	9	Libor	+2,25%	17,79%	(1)
	Bank of America Merrill Lynch	fev-2014	final	Aval Energisa S.A.	2	Libor	+2,45%	18,02%	(1)
	Banco Itaú BBA I	ago-2015	final	Aval Energisa S.A.	20	Dólar	+3,2466%	18,36%	(1)
	Banco Itaú BBA II	dez-2015	final	Aval Energisa S.A.	24	Dólar	+3,247%	18,36%	(1)

ENERGISA BO	Fundo de Investimento em Direitos Creditórios- Grupo Energisa III	dez-2020	mensal, após dez.2017	Recebíveis	66	CDI	+0,7%	8,82%	
	Eletrobrás - Luz para Todos - 1ª tranche	nov-2016	mensal	Recebíveis	18	RGR 5,0%		5,0%	
	Financiamento BNB – repasse BNDES I	Mar-2023	Mensal – após abr-2017	Aval Energisa S.A.	74	UMBND	+3,9%	18,59%	
	Financiamento BNB – repasse BNDES II	Mar-2023	Mensal – após abr-2017	Aval Energisa S.A.	76	TJLP	+3,9%	9,1%	
	Banco do Nordeste - Financ. Investimentos 2007-2008 (FNE)	jun-2017	mensal	Recebíveis + Fundo Reserva	22	pré-fixado	7,5%	7,5%	(2)
	Banco do Nordeste Financ. Investimentos 2009-2010 (FNE)	ago-2019	mensal	Recebíveis + Fundo Reserva	39	pré-fixado	7,5%	7,5%	(2)
	Banco Itaú BBA - FINAME	até fev-2021	mensal	Aval Energisa S.A.	52	pré-fixado a 5,5%	de 4,5%	4,5% a 5,5%	
	Bank of America Merrill Lynch	jan-2014	final	Aval Energisa S.A.	1	Libor	+2,15%	17,67%	(1)
	Banco Itaú BBA	ago-2015	Final	Aval Energisa S.A.	20	Dólar + 3,2466%		18,36%	(1)
ENERGISA SOLUÇÕES	FINEP	out-2018	mensal	Fiança Energisa S.A.	30	pré-fixado	8,0%	8,0%	
	Banco Itaú BBA FINAME	ATÉ FEV-2022	Mensal	Aval Energisa S.A.	54	pré-fixado a 3,0%	de 2,5%	de 2,5% a 3,0%	
ENERGISA GERAÇÃO RIO GRANDE	BNDES- Financ. Invest. I	jan-2025	mensal	Ações E.Rio Grande + Recebíveis	67	TJLP	+2,05%	7,15%	
	BNDES- Financ. Invest. II	set-2019	mensal	Ações E.Rio Grande + Recebíveis	35	pré-fixado	4,5%	4,5%	
	Banco Itaú BBA - Repasse BNDES PER	mar-2016	mensal, após mar.2013	Aval Energisa S.A.	11	pré-fixado	5,5%	5,5%	
SPE CRISTINA	BDMG - repasse BNDES I	dez-2021	mensal	Ações SPE Cristina + Recebíveis	48	TJLP	+4,0%	9,2%	
	BDMG - repasse BNDES II	dez-2019	mensal	Ações SPE Cristina + Recebíveis	35	pré-fixado	4,5%	4,5%	
ENERGISA SERV. AÉREOS	Leasing Bradesco	dez-2015	mensal	Alienação Fiduciária	12	CDI		8,06%	
CENTRAL EÓLICA RENASCENÇA I, II, III, IV E VENTOS DO SÃO MIGUEL S/A	BNDES Financ. Invest	Mar-2030	Mensal	Aval Energisa S.A.	104	TJLP	+1,89%	6,98%	
PCH PEQUENA CENTRAL HIDRELÉTRICA ZÉ TUNIN S/A	BNDES I – Financ. Invest.	Fev-2022	mensal	Ações PCH Pequena Hidrelétrica Zé Tunim S/A + recebíveis	95	Pré-fixado	2,5%	2,5%	
	BNDES II – Financ. Invest.	set-2029	mensal	Ações PCH Pequena Hidrelétrica Zé Tunim S/A + recebíveis	55	TJLP	+1,76%	6,85%	

1 - Possui swap.

2 - Considera bônus de adimplimento de 25% e 15% sobre juros para investimentos no semiárido e fora do semiárido, respectivamente.

Os principais indicadores utilizados para a atualização de empréstimos e financiamentos tiveram as seguintes variações percentuais no ano:

Moeda/indicadores	2013	2012
US\$ x R\$	14,64%	8,94%
TJLP	5,00%	5,50%
SELIC	8,22%	8,49%
CDI	8,06%	8,40%
IPCA	5,91%	5,84%
IGP-M	5,53%	7,81%

Em 31 de dezembro de 2013, os vencimentos dos financiamentos de longo prazo são os seguintes:

	Controladora	Consolidado
2015	-	345.451
2016	58.565	216.816
2017	58.565	334.896
2018	58.565	426.782
2019	-	99.961
Após 2019	-	395.478
Total	175.695	1.819.384

Seguem as movimentações ocorridas no exercício:

Descrição	Controladora		Consolidado	
	2013	2012	2013	2012
Saldo em 2012 e 01/01/2012	155.059	378.408	1.747.589	1.567.004
Novos empréstimos e financiamentos obtidos	-	141.600	720.152	640.802
Encargos de dívidas – juros, variação monetária e cambial	25.488	85.538	298.206	251.195
Pagamento de principal	-	(407.440)	(545.959)	(573.233)
Pagamento de juros	(4.034)	(43.047)	(115.912)	(138.179)
Saldo em 2013 e 2012	176.513	155.059	2.104.076	1.747.589

Os custos de captações dos financiamentos a serem amortizados nos exercícios subsequentes é como segue:

Empresas	Contratos	2014	2015	2016	2017 em diante	Total
ESE	Fundo de Investimento em Direitos Creditórios- Grupo Energisa III	25	25	25	98	173
	Banco do Nordeste - Financ.Investimentos 2007-2008 (FNE)	30	30	30	15	105
	Banco do Nordeste - Financ.Investimentos 2007-2008 (FAT)	25	25	25	12	87
	Banco ABC Repasse BNDES	17	17	17	43	94
	Banco do Nordeste - Financ.Investimentos 2009-2010 (FNE)	56	56	56	150	318
		153	153	153	318	777
EPB	Fundo de Investimento em Direitos Creditórios- Grupo Energisa III	97	97	97	387	678
	Banco do Nordeste - Financ.Investimentos 2007-2008 (FNE)	110	110	110	55	385
	Banco do Nordeste - Financ.Investimentos 2007-2008 (FAT)	28	28	28	12	96
	Banco do Nordeste - Financ.Investimentos 2008-2009 (FNE)	104	104	104	261	573
			339	339	339	715

Continuação

EMG	Fundo de Investimento em Direitos Creditórios- Grupo Energisa III	24	24	24	95	167
	Banco ITAU BBA - BNDES FINEM	73	31	-	-	104
		97	55	24	95	271
ENF	Fundo de Investimento em Direitos Creditórios- Grupo Energisa III	6	6	6	26	44
		6	6	6	26	44
EBO	Fundo de Investimento em Direitos Creditórios- Grupo Energisa III	8	8	8	30	54
	Banco do Nordeste - Financ.Investimentos 2007-2008 (FNE)	18	18	18	11	65
		26	26	26	41	119
ESOL	Finep	6	6	6	11	29
		6	6	6	11	29
ERGG	Financiamento BNDES	46	46	46	84	222
		46	46	46	84	222
SPE	Financiamento BDMG	4	4	4	19	31
	Financiamento BDMG	2	2	2	4	10
		6	6	6	23	41
RE I,II,III,IV, VSM	Financiamento BNDES	-	52	52	706	810
		-	52	52	706	810
TOTAL		679	689	658	2.019	4.045

21 Debêntures (não conversíveis em ações)

Principais Características:

	Controladora				
	3ª Emissão	4ª Emissão	5ª Emissão 1ª S	5ª Emissão 2ª S	Total
Tipo de emissão	Pública	Pública	Pública	Pública	
Data de emissão	01/04/2008	15/10/2010	15/07/2012	15/07/2012	
Data de vencimento	01/04/2014	15/10/2016	15/07/2017	15/07/2019	
Garantia	Quirografária	Quirografária	Quirografária	Quirografária	
Rendimentos	CDI + 1,1% a.a	CDI + 1,6% a.a	CDI + 1,3% a.a	IPCA + 1,55% a.a	
Quantidade de títulos	15.000	30.000	12.857	27.143	
Valor na data de emissão	150.000	300.000	128.570	271.430	
Títulos em circulação	15.000	-	12.857	27.143	
Carência de Juros	6 meses	-	6 meses	12 meses	
Amortizações/parcelas	5 semestrais	-	2 anuais	2 anuais	
Saldos em 2013	30.685	-	133.734	303.378	467.797
Circulante	30.685	-	5.859	32.365	68.909
Não circulante	-	-	127.875	271.013	398.888
Saldos em 2012	91.432	303.537	132.329	286.474	813.772
Circulante	61.530	5.103	4.439	15.026	86.098
Não circulante	29.902	298.434	127.890	271.448	727.674

	Controladora Total	Controlada EMG	Controlada EPB	Controlada ESE			Total Consolidado
		7ª Emissão	1ª Emissão	1ª Emissão	2ª Emissão	3ª Emissão	
Tipo de emissão		Pública	Pública	Pública	Pública	Pública	
Data de emissão		15/12/2009	15/12/2009	08/11/2007	15/12/2009	30/10/2013	
Data de vencimento		15/12/2014	15/12/2014	08/11/2015	15/12/2014	30/10/2019	
Garantia		Quirografária	Quirografária	Quirografária com fiança da Energisa S/A	Quirografária	Quirografária	
Rendimentos		CDI + 1,9% a.a	CDI + 1,9% a.a	Variação Cambial + 8,85% a.a	CDI + 1,9% a.a	115,5% do CDI	
Quantidade de títulos		60.000	80.000	42.000	60.000	60	
Valor na data de emissão		60.000	80.000	73.248	60.000	60.000	
Títulos em circulação		60.000	80.000	42.000	60.000	60	
Carência de Juros		6 meses	6 meses	6 meses	6 meses	24 meses	
Amortizações/parcelas		Final	Final	3 anuais	Final	5 anuais	
Saldos em 2013	467.797	60.051	80.029	-	60.051	61.062	728.990
Circulante	68.909	60.051	80.029	-	60.051	1.062	270.102
Não circulante	398.888	-	-	-	-	60.000	458.888
Saldos em 2012	813.772	46.734	64.448	86.749	45.560	-	1.057.263
Circulante	86.098	98	136	29.601	95	-	116.028
Não circulante	727.674	46.636	64.312	57.148	45.465	-	941.235

As debêntures possuem cláusulas restritivas que, em geral, requerem a manutenção de certos índices financeiros em determinados níveis. O descumprimento desses níveis pode implicar em vencimento antecipado das dívidas. Em 31 de dezembro de 2013, as exigências contratuais foram cumpridas e os vencimentos são os seguintes:

Ano	Controladora	Consolidado
2015	-	12.000
2016	63.803	75.803
2017	63.803	75.803
2018	135.461	147.461
2019	135.821	147.821
Total	398.888	458.888

Os custos de captações de debêntures a serem amortizados nos exercícios subsequentes é como segue:

	2013								Consolidado
	Controladora				Controlada EMG	Controlada EPB	Controlada ESE		
	3ª Emissão	4ª Emissão	5ª Emissão 1ª S	5ª Emissão 2ª S	7ª Emissão	1ª Emissão	2ª Emissão		
Exercício 2014	81	-	269	91	195	299	195		1.130
Exercício 2015	-	-	269	91	-	-	-		360
Exercício 2016	-	-	269	91	-	-	-		360
Após 2016	-	-	156	235	-	-	-		391
	81	-	963	508	195	299	195		2.241

	2012								
	Controladora				Controlada EMG	Controlada EPB	Controlada ESE		Consolidado
	3ª Emissão	4ª Emissão	5ª Emissão 1ª S	5ª Emissão 2ª S	7ª Emissão	1ª Emissão	1ª Emissão	2ª Emissão	
Exercício 2014	214	132	265	90	30	41	141	30	943
Exercício 2015	98	522	-	-	279	432	128	279	1.738
Exercício 2016	-	522	-	-	-	-	127	-	649
Após 2016	-	522	951	501	-	-	-	-	1.974
	312	1.698	1.216	591	309	473	396	309	5.304

Cláusulas de repactuação:

Descrição	Empresa	Data de Repactuação/ Resgate Antecipado Facultativo	Prêmio	Condições
Debêntures 3ª emissão	Energisa S/A	a partir do 36º mês após a Data de Emissão	1,50%	Resgate Antecipado Facultativo Prêmio de Reembolso (%) = $P \times (DD) / (TDC)$ Onde: P = 1,5% ; DD = nº de dias corridos contados a partir da Data do Resgate até a Data de Vencimento; e TCD = nº total de dias corridos desde o 36º mês contado da Data de Emissão até a Data de Vencimento.

Em 20 de junho de 2013, através de leilão eletrônico organizado e divulgado pela CETIP S.A – Mercados Organizados foram recolocados no mercado parte das debêntures anteriormente resgatadas pelas controladas Energisa Paraíba (15.255 debêntures da 1ª emissão pelo valor de R\$15.274); Energisa Sergipe (14.255 debêntures da 2ª emissão por R\$14.273) e Energisa Minas Gerais (13.085 debêntures da 7ª emissão pelo montante de R\$13.101) pelo preço unitário (PU) de valor nominal de mil reais, acrescido de remuneração correspondente a CDI mais 1% ao ano. As debêntures estavam na tesouraria das controladas por consequência da não repactuação de parte dos credores das respectivas emissões em 17 de dezembro de 2012.

O Conselho de Administração da Energisa Sergipe deliberou em 17 de outubro de 2013 pela realização do resgate antecipado da totalidade das debêntures simples, não conversíveis em ações, da sua 1ª emissão. As 42.000 debêntures, que incorriam ao custo equivalente a variação cambial mais 8,85% ao ano, foram resgatadas pelo montante de R\$64.337 em 8 de novembro de 2013, já tendo sido amortizados nesta mesma data o montante de R\$36.095, conforme previsto na escritura de emissão.

Seguem as movimentações ocorridas no exercício:

Descrição	Controladora		Consolidado	
	2013	2012	2013	2012
Saldo em 2012 e 01/01/2012	813.772	459.594	1.057.263	739.155
Novos empréstimos e financiamentos obtidos	-	398.834	102.648	398.834
Encargos de dívidas – juros, variação monetária e cambial	67.076	61.695	102.262	96.614
Pagamento de principal	(360.000)	(60.000)	(456.085)	(102.594)
Pagamento de juros	(53.051)	(46.351)	(77.098)	(74.746)
Saldo em 2013 e 2012	467.797	813.772	728.990	1.057.263

22 Tributos e contribuições sociais

	Controladora		Consolidado	
	2013	2012	2013	2012
ICMS	-	-	62.404	67.409
Encargos Sociais	285	313	7.123	7.028
IRPJ	-	-	37.879	26.192
CSSL	-	-	16.993	19.062
PIS/COFINS	924	568	39.099	45.512
Outros	535	428	8.488	7.285
Total	1.744	1.309	171.986	172.488
Circulante	1.744	1.309	128.179	141.557
Não Circulante (1)	-	-	43.807	30.931

(1) Refere-se basicamente a tributos com exigibilidades suspensa.

23 Parcelamento de impostos – consolidado

Descrição	ESE	EMG	2013	2012
Benefício da Lei 11.941/2009 – Refis IV e parcelamento de débitos	6.093	1.995	8.089	10.807
Número de parcelas vincendas	39	15	-	-

A controlada Energisa Sergipe, aderiu em 30 de novembro de 2009, ao parcelamento especial da Lei 11.941/2009, em 90 parcelas mensais, corrigidas pela variação da taxa Selic, com os respectivos benefícios e reduções.

A controlada Energisa Minas Gerais, requereu em 19 de abril de 2010, parcelamento de débitos previdenciários junto a Receita Federal do Brasil no montante de R\$6.201, em 60 parcelas mensais, corrigidas pela variação da taxa Selic.

Seguem abaixo as informações de principal, juros e multas dos tributos federais parcelados, utilizando-se os benefícios da Lei 11.941/2009.

Posição em 31 de dezembro de 2013:

	Valor original	Multa	Juros	Total
INSS	610	63	1.212	1.885
IR	2	-	4	6
PIS	166	10	253	429
COFINS	2.029	217	3.488	5.734
CSSL	9	2	24	35
TOTAL	2.816	292	4.981	8.089

Posição em 31 de dezembro de 2012:

	Valor original	Multa	Juros	Total
INSS	631	71	1.444	2.146
IR	3	-	5	8
PIS	217	12	372	601
COFINS	2.653	285	5.064	8.002
CSSL	12	3	35	50
TOTAL	3.516	371	6.920	10.807

Os saldos consolidados dos impostos parcelados estão assim programados:

	2013	2012
2013	-	3.177
2014	3.372	3.224
2015	2.374	2.194
Após	2.343	2.212
Total	8.089	10.807
Circulante	3.372	3.177
Não circulante	4.717	7.630

A controlada EMG em novembro de 2013 optou por utilizar os benefícios da Lei 12.865 de 09/10/2013, que reabriu o prazo e os benefícios previstos na Lei 11.941/2009. A controlada efetuou recolhimentos de IR, CS, PIS e COFINS da ordem de R\$7.434 mil, tendo obtido redução de imposto de R\$5.913 registrado no resultado financeiro.

24 Provisões para riscos trabalhistas, cíveis e fiscais – consolidadas

a) Risco provável – composição e movimentações

	Saldo inicial 2012	Provisões constituídas	Reversões de provisões	Atualização	Saldo final 2013
Trabalhistas	29.648	6.470	(11.191)	1.434	26.361
Cíveis	33.367	13.369	(10.827)	1.806	37.714
Fiscais	6.806	329	(3.072)	468	4.532
Total	69.821	20.168	(25.090)	3.708	68.607
Depósitos e cauções vinculados (*)	(25.297)				(31.156)

	Saldo inicial 01/01/2012	Provisões constituídas	Reversões de provisões	Atualização	Saldo final 2012
Trabalhistas	29.717	9.241	(11.015)	1.705	29.648
Cíveis	33.155	8.330	(9.952)	1.834	33.367
Fiscais	7.717	-	(1.250)	340	6.806
Total	70.589	17.571	(22.217)	3.879	69.821
Depósitos e cauções vinculados (*)	(22.682)				(25.297)

(*) As controladas ESE, EBO, EPB, EMG, ENF e Energisa Soluções possuem cauções e depósitos vinculados no ativo não circulante, no montante de R\$61.371 (R\$56.259 em 2012). Desse total, R\$ 30.215 (R\$30.962 em 2012) não possuem provisões para riscos em face do prognóstico de êxito ser possível ou provável.

No exercício foram pagos no consolidado o montante de R\$15.298 (R\$13.876 em 2012) sendo de indenizações trabalhistas R\$6.505 (R\$7.232 em 2012) e de indenizações cíveis R\$8.793 (R\$6.644 em 2012).

No exercício foram efetuadas provisões de honorários de êxito referente as causas de prognósticos de perdas possíveis e remotas no montante de R\$10.546 (R\$9.301 em 2012), no consolidado, registrado na rubrica fornecedores.

Perdas prováveis

○ Trabalhistas

A maioria das ações tem por objeto pedido de horas-extras, periculosidade, equiparação salarial, FGTS e verbas contratuais e legais.

○ Cíveis

Nos processos cíveis discutem-se principalmente indenizações por danos morais/materiais e reclamações de consumidores, envolvendo débitos de energia. Há também ações judiciais de consumidores reivindicando o reembolso de valores pagos às controladas resultantes da majoração de tarifas com base nas portarias do DNAEE nº 38 e nº 45, aplicadas durante a vigência do Plano Cruzado no ano de 1986, tendo sido constituída provisão pelo valor da tarifa majorada, no montante de R\$3.192.

○ Fiscais

Referem-se a discussões relacionadas a COFINS, INSS, PIS, ISS, ICMS e CSLL. Os processos se encontram com a exigibilidade de seus créditos suspensa, quer seja por estarem em trâmite os processos administrativos, quer seja porque se encontram devidamente garantidas às execuções fiscais em andamento.

A Administração entende que todas as provisões constituídas são suficientes para cobrir eventuais perdas com os processos em andamento. Com base na opinião de consultores jurídicos foram provisionados todos os processos judiciais, cuja probabilidade de desembolso futuro foi estimado como provável para as controladas ESE, EBO, EPB, EMG, ENF e Energisa Soluções.

Perdas possíveis

A Companhia e suas controladas possuem processos de naturezas trabalhistas, cíveis e fiscais em andamento em um montante de R\$695.036 (R\$589.759 em 2012) no consolidado, cuja probabilidade de êxito foi estimada como possível, não reque-rendo a constituição de provisão.

Apresentam-se, a seguir, as ações consideradas com riscos possíveis:

○ Trabalhistas

As ações judiciais de natureza trabalhistas no montante de R\$35.937 (R\$20.495 em 2012), no consolidado, referem-se aos seguintes objetos: discussões de ex-empregados que requerem recebimento de horas extras, de adicional de periculosidade, horas de sobreaviso, indenizações por danos decorrentes de acidente de trabalho, bem como ações de ex-empregados de prestadores de serviços contratados pela Companhia e pelas controladas reclamando responsabilidade solidária por verbas rescisórias, bem como a cobrança de contribuição sindical.

O aumento das ações no exercício de R\$15.257, cerca de R\$8.303 são originários de reclamações trabalhistas referem-se à propositura de várias ações cujo objeto é a responsabilidade subsidiária da controlada Energisa Paraíba em relação aos contratos de trabalho firmados entre empreiteira e seus empregados e R\$6.877 refere-se a ação civil pública movida pelo Ministério Público contra as controladas Energisa Sergipe e Energisa Minas Gerais, que objetiva impedir a terceirização e determina obrigações relacionadas à saúde e segurança do trabalho. Foi protocolado Recurso Ordinário para o TRT, o qual foi dado provimento, anulando a sentença e de todos os atos processuais e determinou o retorno do processo à 1ª instância para nova instrução processual e apreciação da matéria a feita na fase instrutória, de todas as questões jurídico processuais postas pelas partes, e não apreciadas ante a nulidade dos atos declarados no Juízo Revisional (TRT).

○ Cíveis

As ações judiciais de natureza cível no montante de R\$181.077 (R\$158.446 em 2012) no consolidado, têm majoritariamente os seguintes objetos: (i) revisão ou o cancelamento de faturas de energia elétrica em razão da incerteza de seu valor; (ii) indenizações por danos materiais e morais decorrentes da suspensão do fornecimento de energia elétrica por falta de pagamento, por irregularidades nos aparelhos de medição, de variações de tensão elétrica, ou de falta momentânea de energia; e (iii) multas regulatórias originárias de procedimentos de fiscalização do poder concedente que encontram-se em processo de defesa administrativa; bem como as ações em que os consumidores pretendem a devolução de valores, em face dos reajustes tarifários determinados pelas Portarias nº 38 e nº 45/1986, do extinto Departamento Nacional de Águas e Energia Elétrica – DNAEE, durante o congelamento de preços no Plano Cruzado. Além de multas regulatórias originárias de procedimentos de fiscalização do poder concedente que encontram-se em processo de defesa administrativa.

O acréscimo no exercício de R\$22.631, cerca de R\$12.998 é originado da controlada Energisa Paraíba, referente a: (i) ação indenizatória decorrente de acidentes; (ii) ação de cobrança em que a autora objetiva receber o pagamento de honorários advocatícios firmado com a Cooperativa CEDAL, por entender, a controlada é sucessora da Cooperativa. O processo está em fase de conhecimento já tendo apresentado contestação.

○ Fiscais

As ações de natureza fiscais e tributárias no montante R\$478.022 (R\$410.818 em 2012), no consolidado, referem-se basicamente a discussões sobre: (i) PIS e COFINS incidentes sobre as faturas de energia elétrica; (ii) ICMS incidente sobre a demanda de energia; (iii) compensação e aproveitamento de créditos de ICMS; (iii) diferencial de alíquota; e (iv) imposto de renda e contribuição social sobre o lucro; (v) cobrança de ISS sobre prestação de serviços oriundos da concessão; (vi) compensação e aproveitamento de créditos de ICMS de equipamentos para prestação dos serviços de distribuição e transmissão de energia a locados no ativo permanente da empresa, já tendo a comprovação obtida decisões favoráveis em 1ª, 2ª e 3ª instâncias, com trânsito em julgado em alguns processos; (vii) cobrança ICM'S em decorrência de saída isenta e energia elétrica recebida ao abrigo do deferimento.

O aumento ocorrido no exercício de R\$67.389, cerca de R\$19.466 na controlada Energisa Paraíba é decorrente de auto de infração da Receita Federal onde se discute a dedutibilidade de despesas operacionais no cálculo do imposto de renda e da contribuição social. Na controlada Energisa Sergipe (R\$28.427), refere-se a auto de infração da União Federal lavrado para exigência de crédito tributário do Imposto sobre Operações Financeiras – IOF, por entender que adiantamento para futuro aumento de capital – AFAC, deveria ser tratado como operações de mútuo e na controlada Energisa Minas Gerais (R\$8.670), refere-se a cobrança ICM'S em decorrência de saída isenta e energia elétrica recebida ao abrigo do deferimento, o que viola a legislação vigente razão pela qual garantimos a execução e interpusemos embargos a execução na busca de afastar esta cobrança indevida.

25 Patrimônio líquido

25.1 Capital Social

O capital social é de R\$1.010.000 (R\$660.000 em 2012), representando 1.245.690.889 ações nominativas, sendo 592.714.397 ações ordinárias e 652.976.492 ações preferenciais, sem valor nominal. O montante de ações convertido em Units é de R\$155.867.212.

Mediante subscrição particular, o Conselho de Administração da Energisa homologou, em 15 de abril de 2013, aumento de capital no montante de R\$350.000, passando o capital social de R\$660.000 para R\$1.010.000. Foram emitidas e totalmente subscritas 145.833.334 ações, sendo 70.110.301 ordinárias e 75.723.033 preferenciais, ao preço de R\$2,40 por ação. Consequentemente, o número de ações do capital social da Companhia passou a ser de 1.245.690.889 ações, sendo 592.714.397 ações ordinárias e 652.976.492 ações preferenciais, sem valor nominal.

As ações preferenciais não possuem direito de voto, tem prioridade no caso de reembolso do capital em premio e de serem incluídas na oferta pública de alienação de controle, sendo-lhes assegurado o preço igual a 80% do valor pago por ação com direito a voto, integrante do bloco de controle.

Independentemente de modificação estatutária, o capital social poderá ser aumentado em até o limite de 3.000.000.000 de ações, sendo até 1.626.300.000 em ações ordinárias e até 1.373.700.000 em ações preferenciais.

A Companhia mantém em tesouraria para cancelamento e/ou alienação 4.368.045 (4.368.045 em 2012) ações ordinárias e 17.529.630 (17.529.630 em 2012) ações preferenciais. O montante convertido em Units é de 4.368.045. O valor investido na compra dessas ações foi de R\$42.675 (R\$42.675 em 2012). O valor mercado dessas ações em 31 de dezembro de 2013 corresponde a R\$54.730 (R\$51.993 em 2012)

25.2 Reserva de lucros – reserva legal

Constituída com 5% do lucro líquido do exercício antes de qualquer outra destinação e limitada a 20% do capital social.

25.3 Reserva de lucros – reserva de retenção de lucros

Do lucro líquido do exercício o montante de R\$22.715 (R\$104.523 em 2012) foi destinado para a reserva de retenção de lucros com base em orçamento de capital aprovado pelo Conselho de Administração e a ser aprovado em Assembleia Geral Ordinária.

25.4 Reserva de lucros – retenção de lucro acumulado originado por mudança de prática contábil

Constituída com o ganho por compra vantajosa ocorrido com a aquisição da participação de não controladores em controladas, auferido no exercício de 2006. Na AGE de abril de 2012 e 2011, foram capitalizados R\$60.000 e R\$131.210, respectivamente. O saldo remanescente de R\$105.214 está registrado, como lucros acumulados por mudança de prática contábil, no patrimônio líquido conforme explicitado no CPC 15 e ICPC 09, à disposição de Assembleia Geral de Acionistas.

25.5 Dividendos

O Estatuto Social determina a distribuição de um dividendo obrigatório de 25% do lucro líquido do exercício, ajustado nos termos do artigo nº 202 da Lei nº 6.404, de 15/12/76.

Os dividendos propostos no encerramento do exercício foram calculados como se segue:

	2013	2012
Lucro líquido do exercício	201.361	290.441
Lucros acumulados	305	-
Reserva legal (5%)	(10.068)	(14.522)
Lucro líquido ajustado	191.598	275.919
Dividendos obrigatórios (25%)	47.899	68.980
Dividendos obrigatórios provisionados	-	8.614
Pagamento dividendos:		
Dividendos antecipados (pagos em 03 de junho e 21 de agosto de 2013):		
Valor pago por ações R\$0,0327e R\$0,0233 (R\$0,056 em 2012) e valor pago por Units R\$0,1635 e R\$0,1165 (R\$0,28 em 2012) respectivamente.	68.532	60.366
Dividendos adicionais propostos: (1)		
Valor por ação R\$0,082 (R\$0,095 em 2012) e valor por Units R\$0,41 (R\$0,475 em 2012)	100.351	102.416
Total dos dividendos	168.883	171.396
% sobre o lucro líquido ajustado	88,14%	62,12%

(1) Os dividendos adicionais propostos foram registrados na rubrica específica de dividendos a pagar dentro do próprio Patrimônio Líquido no montante de R\$100.351, de acordo com as normas do CPC-08. O Conselho de Administração deliberou em 27 de fevereiro de 2014 o pagamento dos dividendos adicionais propostos a partir de 12 de março de 2014.

A Companhia tem como prática alocar o recebimento de dividendos das controladas na atividade de investimento na demonstração do fluxo de caixa.

26 Receita operacional

26.1 Receita operacional bruta – controladora

	2013	2012
Receita operacional		
Serviços especializados (*)	60.755	55.358
Deduções a receita operacional		
PIS	1.002	913
COFINS	4.617	4.207
ISS	1.224	1.107
Receita operacional líquida	53.912	49.131

(*) Referem-se aos serviços administrativos prestados a controladas.

26.2 Receita operacional bruta – consolidada

	2013			2012		
	Não auditado pelos auditores independentes		R\$	Não auditado pelos auditores independentes		R\$
	Nº de consumidores	MWh		Nº de consumidores	MWh	
Residencial	2.196.518	3.179.984	1.389.789	2.113.102	2.910.208	1.449.396
Industrial	12.447	1.252.499	375.963	12.480	1.367.133	483.151
Comercial	190.337	1.567.474	677.605	185.026	1.481.896	716.896
Rural	215.285	564.317	180.772	207.306	545.739	133.610
Poder Público:						
Federal	946	108.665	56.886	915	99.482	63.000
Estadual	8.688	161.084	60.644	8.531	148.782	68.128
Municipal	16.995	158.203	44.421	16.480	145.739	50.113
Iluminação Pública	1.683	500.966	109.342	1.582	486.318	123.015
Serviço Público	2.934	486.455	112.697	2.897	481.152	116.197

Continuação

Consumo Próprio	440	11.675	-	310	10.785	-
Subtotal	2.646.273	7.991.322	3.008.119	2.548.629	7.677.234	3.203.506
Receita de Remuneração dos Ativos de Concessão	-	-	46.214	-	-	30.502
Suprimento	2	281.435	48.658	2	470.482	100.148
Fornecimento não faturado (líquido)	-	43.760	(2.077)	-	82.160	12.287
Venda de energia a consumidores livres	-	1.500.112	295.364	-	1.054.262	206.258
Disponibilização do sistema de transmissão e de distribuição	72	-	117.563	58	-	160.208
Serviços especializados (1)	-	-	62.887	-	-	47.711
Receita de Construção	-	-	283.292	-	-	342.338
Outras receitas operacionais	-	-	34.479	-	-	33.965
Total – receita operacional bruta	2.646.347	9.816.629	3.894.499	2.548.689	9.284.138	4.136.923
Deduções da receita operacional						
ICMS	-	-	653.117	-	-	679.045
PIS	-	-	60.458	-	-	63.019
COFINS	-	-	278.510	-	-	290.222
ISS	-	-	4.973	-	-	4.243
Quota para RGR	-	-	(6.404)	-	-	30.344
Programa de Eficiência Energética – PEE	-	-	11.259	-	-	11.649
Conta de Desenvolvimento Energético – CDE	-	-	9.648	-	-	34.894
Conta de Desenvolvimento Energético - CCC	-	-	4.886	-	-	84.115
Programa de Pesquisa e Desenvolvimento – P&D	-	-	11.291	-	-	18.645
Receitas de Ultrapassagem de Demanda e Energia Reativa Excedente	-	-	8.989	-	-	1.668
Total	-	-	1.036.727	-	-	1.217.844
Total – receita operacional líquida	2.646.347	9.816.629	2.857.772	2.548.689	9.284.138	2.919.079

27 Despesas Operacionais

Os custos e despesas operacionais especificados na Demonstração do Resultado do Exercício possuem a seguinte composição por natureza de gasto:

CONTROLADORA				
NATUREZA DO GASTO	CUSTO DO SERVIÇO PRESTADO	DESPESAS OPERACIONAIS GERAIS E ADMINIST.	TOTAL	
			2013	2012
Pessoal e administradores	11.026	4.142	15.168	17.460
Entidade de previdência privada	-	163	163	336
Material	264	242	506	501
Serviços de terceiros	7.409	2.888	10.297	11.923
Depreciação e amortização	2.333	15.304	17.637	18.297
Outras	825	(108)	717	1.001
	21.857	22.631	44.488	49.518

CONSOLIDADO							
NATUREZA DO GASTO	CUSTO DO SERVIÇO			DESPESAS OPERACIONAIS		TOTAL	
	COM ENERGIA ELÉTRICA	DE OPERAÇÃO	PRESTADO A TERCEIROS	COM VENDAS	GERAIS E ADMINIST.	2013	2012
Energia elétrica comprada para revenda (*)	1.247.074	-	-	-	-	1.247.074	1.157.317
Encargo de uso-sistema de transmissão e distribuição (*)	134.340	-	-	-	-	134.340	224.790
Pessoal e administradores	-	84.501	45.849	41.839	119.752	291.941	280.269
Entidade de previdência privada	-	7.935	86	3.292	9.223	20.536	21.409
Material	-	9.271	5.194	10.578	6.872	31.915	34.085
Serviços de terceiros	-	26.382	18.850	39.382	72.296	156.910	160.961
Depreciação e amortização	-	104.738	13.512	350	52.345	170.945	139.006
Provisão p/créd. liquidação duvidosa e recuperação de incobráveis	-	-	-	12.322	-	12.322	(7.328)
Provisões para riscos trabalhistas, cíveis e fiscais	-	(3.444)	-	-	(1.478)	(4.922)	(4.646)
Custo de construção	-	-	283.292	-	-	283.292	342.338
Outras	-	12.489	2.638	4.275	34.265	53.667	42.673
	1.381.414	241.872	369.421	112.038	293.275	2.398.020	2.390.874

(*) Deduzido de R\$80.497 e R\$88.777, referente aos valores dos recursos da CDE repassados pela Eletrobrás a Câmara de Comercialização de Energia Elétrica para cobertura dos custos com aquisição de Energia elétrica comprada para revenda e Encargos de uso sistema de transmissão e distribuição, respectivamente, por motivo de segurança energética e com o risco hidrológico e exposição involuntária no mercado de curto prazo e foram registrados pelas controladas, de acordo com o Despacho Aneel nº 1.135 de 17 de abril de 2013.

28 Outros Resultados

	Controladora		Consolidado	
	2013	2012	2013	2012
Outras Receitas:				
Ganhos na desativação	64	1.154	24.342	20.803
Outras	25	1.665	3.940	2.849
Total	89	2.819	28.282	23.652
Outras Despesas:				
Perdas na desativação	28	50	37.330	48.774
Outras	5	1.482	361	1.374
Total	33	1.532	37.691	50.148

29 Receitas e despesas financeiras

	Controladora		Consolidado	
	2013	2012	2013	2012
Receita de aplicações financeiras	26.871	38.516	69.690	70.403
Varição monetária e acréscimo moratório de energia vendida	-	-	42.708	43.255
Atualização contas a receber da concessão - VNR	-	-	29.567	103.838
Comissão de aval	17.642	-	-	-
Outras receitas financeiras	2.876	8.432	29.799	14.435
Total receitas financeiras	47.389	46.948	171.764	231.931
Encargos de dívidas - juros	(71.190)	(104.333)	(223.349)	(243.061)
Encargos de dívidas - variação monetária cambial	(21.375)	(42.900)	(177.119)	(104.748)
(-) Transferência para ordens em curso	-	-	28.805	12.107
Marcação a Mercado Derivativos	(44.727)	(1.631)	(114.939)	12.447
Instrumentos Financeiros Derivativos	26.516	20.621	152.275	56.285
Outras despesas financeiras	(820)	(1.245)	(39.480)	(44.164)
Total despesas financeiras	(111.596)	(129.488)	(373.807)	(311.134)
Despesas financeiras líquidas	(64.207)	(82.540)	(202.043)	(79.203)

30 Lucro por ação

O resultado por ação básico e diluído foi calculado com base no resultado do exercício atribuível aos acionistas controladores da Companhia e a respectiva quantidade de ações ordinárias e preferenciais em circulação.

	Controladora	Consolidado
	2013	2012
Lucro líquido do exercício atribuível aos acionistas controladores:	201.361	290.746
Média ponderada das ações (mil)	1.187.335	1.077.960
Lucro básico e diluído por ação ordinária e preferencial - R\$	0,1696	0,2697

31 Cobertura de seguros

A Energisa e suas controladas adotam a política de contratar cobertura de seguros para os bens sujeitos aos riscos para cobrir eventuais sinistros, considerando a natureza de sua atividade. Os seguros da Companhia são contratados conforme os preceitos de gerenciamento de riscos e seguros geralmente empregados por empresas de distribuição de energia elétrica. As premissas de riscos adotadas, dada a sua natureza, não fazem parte do escopo da auditoria das demonstrações financeiras e, conseqüentemente, não foram examinadas pelos nossos auditores independentes.

As principais coberturas são:

Ramos	Data de vencimento	Cobertura securitária	Controladora		Consolidado	
			2013	2012	2013	2012
Riscos operacionais	23/10/2014	60.000	31	28	1.706	1.718
Responsabilidade Civil Geral	23/10/2014	50.600	10	9	937	856
Automóveis - Danos Materiais e Corporais a terceiros	23/10/2014	Até R\$360 mil/ veículo	12	17	590	430
Aeronáutico – responsabilidade civil (RETA)	12/12/2014	457	-	-	7	7
Aeronáutico – casco/LUC	12/12/2014	210.717	-	-	237	277
Riscos de engenharia	01/03/2015	287.295	-	-	404	398
Responsabilidade civil geral – PCH's	01/03/2015	60.000	-	-	178	136
Multirrisco	25/04/2014	200.000	-	-	68	50
Vida em Grupo - Morte e Acidentes Pessoais	31/12/2014	83.500	128	150	1.307	1.235
Transportes	06/05/2014	1.500	-	-	9	-
			181	204	5.443	5.107

Riscos Operacionais

Na apólice contratada foram destacados prédios e equipamentos com seus respectivos valores segurados e seus limites máximos de indenização. Possui cobertura securitária básica, tais como incêndio, raio e explosão de qualquer natureza, danos elétricos, queda de aeronave, impacto de veículo aéreo e terrestre, tumultos, alagamento / inundação, pequenas obras de engenharia, despesas extraordinárias, inclusão / exclusão de bens e locais, erros e omissões.

Responsabilidade Civil

Apólice contratada possuindo cobertura securitária para danos morais, materiais e corporal causados a terceiros em decorrência das operações da empresa.

Multirrisco

Garante cobertura securitária no caso de prejuízos decorrentes dos riscos causados a prédio, máquinas, móveis e utensílios, mercadorias e matérias primas do segurado.

Automóveis

A Companhia mantém cobertura securitária para RCF/V - Responsabilidade Civil Facultativa/Veículos, garantindo aos terceiros envolvidos em sinistros, cobertura de danos pessoais e/ou materiais incorridos.

Vida em Grupo e Acidentes Pessoais

Garante cobertura securitária no caso de morte por qualquer causa, invalidez permanente total ou parcial por acidente e invalidez funcional permanente de seus empregados.

Seguros de Riscos de Engenharia, Responsabilidade Civil e Multiline para as PCHs do Rio Grande de responsabilidade da controlada Energisa Geração Rio Grande.

Estes seguros são contratados esporadicamente, de acordo com o programa de construção de PCHs do segurado, com coberturas bem dimensionadas, consideradas suficientes para cobrir prejuízos causados por eventuais sinistros.

Transportes

Garante a cobertura securitária para carga, descarga, transporte e roubo das mercadorias inerentes ao ramo de atividade do Segurado, principalmente Máquinas e Equipamentos, quando transportadas pelo mesmo em veículos próprios.

32 Arrendamento mercantil – consolidado

A Companhia e suas controladas possuem arrendamento mercantil no montante de R\$126 em 2012, referente a veículos, na controladora e R\$1.562 (R\$2.037 em 2012) referente a veículos e aeronave, no consolidado, líquido de depreciação, registrados no ativo imobilizado, adquiridos através de contrato de arrendamento mercantil, com prazo de duração de 36 meses, com cláusulas de opção de compra e com taxas de juros de CDI.

Durante o exercício findo em 31 de dezembro de 2013, a Companhia e suas controladas, em atendimento ao CPC-06, reconheceram os montantes de R\$113 (R\$150 em 2012) na controladora e R\$376 (R\$424 em 2012) no consolidado, como despesa de depreciação e de R\$99 no consolidado como despesa financeira.

Os parques Eólicos Renascenças I, II, III, IV e Ventos São Miguel, possuem contratos de arrendamento operacional firmados com diversos proprietários de imóveis rurais no Município de Parazinho, Estado do Rio Grande do Norte. Os contratos são remunerados a partir do período operacional, iniciado a partir de 01 de setembro de 2013, em face do início das operações, com base em um percentual fixo de 0,85% da receita bruta dos parques eólicos ou valor fixo de R\$5, na data de assinatura do contrato de arrendamento, por megawatt de capacidade de geração instalada, deduzidos dos impostos, taxas e contribuições incidentes. Abaixo seguem os pagamentos futuros dos arrendamentos:

Até um ano	722
Mais de um ano e até cinco anos	3.089
Mais de cinco anos	11.583

33 Instrumentos financeiros e gerenciamento de risco

Abaixo, são comparados os valores contábeis e valor justo dos principais ativos e passivos de instrumentos financeiros:

Controladora				
	2013		2012	
	Contábil	Valor justo	Contábil	Valor justo
Ativos				
Caixa e equivalente de caixa	75.107	75.107	11.231	11.231
Aplicações financeiras no mercado aberto e recursos vinculados	162.302	162.302	263.656	263.656
Clientes, consumidores e concessionárias	4.812	4.812	4.343	4.343
Títulos de créditos a receber e outros	-	-	3.700	3.700
Instrumentos financeiros derivativos	18.469	18.469	35.668	35.668
Passivos				
Fornecedores	2.425	2.425	1.112	1.112
Empréstimos, financiamentos, encargos de dívidas e debêntures	644.310	626.676	968.831	1.022.068
Consolidado				
	2013		2012	
	Contábil	Valor justo	Contábil	Valor justo
Ativos				
Caixa e equivalente de caixa	252.185	252.185	213.172	213.172
Aplicações financeiras no mercado aberto e recursos vinculados	526.646	526.646	709.971	709.971
Clientes, consumidores e concessionárias	407.174	407.174	485.496	485.496
Títulos de créditos a receber e outros	81.416	81.416	115.693	115.693
Contas a receber da concessão	801.188	801.188	583.188	583.188
Instrumentos financeiros derivativos	94.355	94.355	79.716	79.716
Passivos				
Fornecedores	324.460	324.460	270.185	270.185
Empréstimos, financiamentos, encargos de dívidas e debêntures	2.833.066	2.817.901	2.804.852	2.898.463

Em atendimento à Instrução CVM nº 475/2008 e à Deliberação nº 604/2009, a descrição dos saldos contábeis e do valor justo dos instrumentos financeiros incluídos no balanço patrimonial em 31 de dezembro de 2013 e 2012 estão identificadas a seguir:

Não derivativos – classificação e mensuração

Empréstimos e recebíveis

Incluem clientes, consumidores e concessionárias, títulos de créditos a receber, outros créditos e contas a receber da concessão. São inicialmente mensurados pelo custo amortizado, usando-se a taxa de juros efetiva, sendo seus saldos aproximados ao valor justo.

Aplicações financeiras no mercado aberto e recursos vinculados

Os saldos das aplicações financeiras em Certificados de Depósitos Bancários e fundos de investimentos são avaliados ao seu valor justo por meio do resultado, exceto se mantidos até o vencimento, quando a Companhia e suas controladas manifestarem intenção e capacidade financeira para mantê-los até o vencimento. Após a avaliação inicial, esses ativos são avaliados ao custo amortizado utilizando o método da taxa de juros efetiva, menos perdas por redução ao valor recuperável.

Ativos financeiros disponíveis para venda

Os ativos financeiros disponíveis para venda são aqueles ativos financeiros não derivativos que não são classificados como: (a) empréstimos e recebíveis, (b) investimentos mantidos até o vencimento ou (c) ativos financeiros pelo valor justo por meio do resultado.

Após mensuração inicial, ativos financeiros disponíveis para venda são mensurados a valor justo, com ganhos e perdas não realizados reconhecidos diretamente dentro dos outros resultados abrangentes até a baixa do investimento, com exceção das perdas por redução ao valor recuperável, dos juros calculados utilizando o método de juros efetivos e dos ganhos ou perdas com variação cambial sobre ativos monetários que são reconhecidos diretamente no resultado do período.

Passivos financeiros pelo custo amortizado

Fornecedores - são mensurados pelos valores conhecidos ou calculáveis, acrescidos, quando aplicável, dos correspondentes encargos, variações monetárias e/ou cambiais incorridos até a data do balanço, sendo o seu valor contábil aproximado de seu valor justo.

Empréstimos, financiamentos, encargos de dívidas e debêntures – Os instrumentos financeiros estão classificados como passivos financeiros ao custo amortizado. Os valores contábeis dos empréstimos e financiamentos vinculados aos investimentos das distribuidoras e a construção de Pequenas Centrais Hidrelétricas (PCHs) e Parques Eólicos, obtidos em moeda nacional, junto a Eletrobrás, BNB, BNDES, BDMG, Finep e empréstimos com bancos comerciais, se aproximam de seus respectivos valores justos, já que operações similares não estão disponíveis no mercado financeiro, com vencimentos e taxas de juros comparáveis. O valor justo dos passivos financeiros que são negociados em mercados ativos é determinado com base nos preços observados nesses mercados (fonte: CETIP), sendo esses 5ª emissão de debêntures da controladora, 2ª emissão de debêntures (ESE), 1ª emissão de debêntures (EPB), e 7ª emissão de debêntures (EMG). Para os instrumentos financeiros sem mercado ativo, sendo esses, o FIDC, a 3ª Emissão de Debêntures da controladora e a 3ª emissão de Debêntures (ESE), a Companhia estabeleceu o seu valor justo como sendo equivalente ao valor contábil do instrumento.

Derivativos

O valor justo estimado de ativos e passivos financeiros foi determinado por meio de informações disponíveis no mercado e por metodologias apropriadas de avaliação. A Companhia e suas controladas têm como política o gerenciamento dos riscos, evitando assumir posições relevantes expostas a flutuações de valor justo. Nesse sentido, buscam operar instrumentos que permitam maior controle de riscos. Os contratos de derivativos são efetuados com operações de swap e opções envolvendo juros e taxa de câmbio, visando eliminar a exposição à variação do dólar além de adequação do custo das dívidas de acordo com o direcionamento do mercado.

As operações de proteção contra variações cambiais adversas requerem monitoramento constante, de forma a preservar a eficiência das suas estruturas. As operações vigentes são passíveis de reestruturação a qualquer tempo e podem ser objeto de operações complementares ou reversas, visando reduzir eventuais riscos de perdas relevantes.

○ Incertezas

Os valores foram estimados na data do balanço, baseados em informações disponíveis no mercado e por metodologias apropriadas de avaliações. Entretanto, considerável julgamento foi requerido na interpretação dos dados de mercado para produzir a estimativa mais adequada do valor justo. Como consequência, as estimativas utilizadas e apresentadas a seguir não indicam, necessariamente, os montantes que poderão ser realizados no mercado de troca corrente.

○ Administração financeira de risco

O Conselho de Administração tem responsabilidade geral pelo estabelecimento e supervisão do modelo de administração de risco da Companhia e suas controladas. Assim, fixou limites de atuação da Companhia com montantes e indicadores pre-estabelecidos na “Política de Gestão de Riscos decorrentes do Mercado Financeiro” (revista anualmente e disponível na web site da Companhia, tendo sido a última revisão em 20/12/2012) e nos regimentos internos da diretoria da Companhia e suas controladas.

A gestão de risco da Companhia e de suas controladas visa identificar, analisar e monitorar riscos enfrentados, para estabelecer limites e mesmo checar a aderência aos mesmos. As políticas de gerenciamento de riscos e sistemas são revisadas regularmente, a fim de avaliar mudanças nas condições de mercado e nas atividades da Companhia e suas controladas. A diretoria tem como prática reportar mensalmente a performance orçamentária e os fatores de riscos que envolvem a Companhia e suas controladas.

A Companhia e suas controladas contam com serviços de empresa especializada e independente na gestão de risco de caixa e dívida, de modo que é procedido monitoramento diário sobre o comportamento dos principais indicadores macroeconômicos e seus impactos nos resultados, em especial nas operações de derivativos. Este trabalho permite definir estratégias de contratação e reposicionamento, visando menores riscos e melhor resultado financeiro.

Gestão de Risco de Capital

O índice de endividamento no final do exercício é o seguinte:

	Consolidado	
	2013	2012 (ajustado)
Dívida (a)	2.833.066	2.804.852
Caixa e equivalentes de caixa	(252.185)	(213.172)
Dívida líquida	2.580.881	2.591.680
Patrimônio líquido (b)	1.872.177	1.457.564
Índice de endividamento líquido	1,38	1,78

(a) A dívida é definida como empréstimos, financiamentos e debêntures de curto e longo prazos (excluindo derivativos e contratos de garantia financeira), conforme detalhado nas notas explicativas nº 20 e nº 21.

(b) O patrimônio líquido inclui todo o capital e as reservas do Grupo, gerenciados como capital.

a) Risco de liquidez

A administração, através do fluxo de caixa projetado, programa suas obrigações que geram passivos financeiros ao fluxo de seus recebimentos ou de fontes de financiamentos, de forma a garantir o máximo possível a liquidez, para cumprir com suas obrigações, evitando inadimplências que prejudiquem o andamento das operações da Companhia e de suas controladas.

As maturidades contratuais de passivos financeiros, incluindo pagamentos de juros estimados e excluindo o impacto de acordos de negociação de moedas pela posição líquida, são as seguintes:

Controladora							
	Taxa média de juros efetiva ponderada (%) meses	Até 6 meses	De 6 a 12 meses	De 1 a 3 anos	De 3 a 5 anos	Mais de 5 anos	Total
Fornecedores		2.425	-	-	-	-	2.425
Empréstimos e financiamentos, encargos de dívidas e debêntures	10,74%	40.770	51.120	219.119	411.732	199.122	921.863
Total		43.195	51.120	219.119	411.732	199.122	924.288
Consolidado							
Fornecedores		318.174	-	-	-	6.286	324.460
Empréstimos e financiamentos, encargos de dívidas e debêntures	9,40%	179.548	534.039	917.038	1.219.349	894.540	3.744.514
Total		497.722	534.039	917.038	1.219.349	900.826	4.084.833

b) Risco de crédito

A Administração avalia que os riscos das aplicações financeiras de suas disponibilidades são reduzidos, em função de não haver concentração e as operações serem realizadas com bancos de percepção de risco aderentes à “Política de Gestão de Riscos decorrentes do Mercado Financeiro”. Constituído no primeiro trimestre de 2010, o Comitê de Auditoria do Conselho de Administração tem a função de supervisionar se a administração do grupo vem seguindo as regras e princípios estabelecidos na política.

O risco de crédito, principalmente das distribuidoras de energia elétrica do Grupo Energisa, é representado por contas a receber, o que, no entanto, é atenuado por vendas a uma base pulverizada de clientes e por prerrogativas legais para suspensão da prestação de serviços a clientes inadimplentes. Adicionalmente, parte dos valores a receber relativos às transações de venda, compra de energia e encargos de serviço do sistema, realizados no âmbito da CCEE, está sujeita a modificações, dependendo de decisões de processos judiciais ainda em andamento, movidos por algumas empresas do setor. Esses processos decorrem da interpretação de regras do mercado, vigentes entre junho de 2001 e fevereiro de 2002, período do Programa Emergencial de Redução de Energia Elétrica.

Exposição a riscos de crédito

O valor contábil dos ativos financeiros representa a exposição máxima do crédito. A exposição máxima do risco do crédito na data das demonstrações financeiras é a seguinte:

	Controladora		Consolidado	
	2013	2012	2013	2012
Ativos				
Caixa e equivalente de caixa	75.107	11.231	252.185	213.172
Aplicações financeiras no mercado aberto e recursos vinculados	162.302	263.656	526.646	709.971
Clientes, consumidores e concessionárias	4.812	4.343	407.174	485.496
Títulos de créditos a receber e outros	-	3.700	81.416	115.693
Contas a receber da concessão	-	-	801.188	583.188
Instrumentos financeiros derivativos	18.469	35.668	94.355	79.716

O detalhamento desses créditos está apresentado nas notas explicativas nºs 6, 7, 8, 15 e 33.

c) Risco de mercado: taxa de juros e de câmbio

Parte dos empréstimos e financiamentos em moeda nacional, apresentados na nota explicativa nº 20, é composta de financiamentos obtidos junto a diversos agentes de fomento nacional (Eletrobrás, Banco do Nordeste, BNDES, BDMG e FINEP) e outras instituições do mercado de capitais. A taxa de juros é definida por estes agentes, levando em conta os juros básicos, o prêmio de risco compatível com as empresas financiadas, suas garantias e o setor no qual estão inseridas. Na impossibilidade de buscar alternativas ou diferentes hipóteses de mercado e/ou metodologias para suas estimativas, em face dos negócios das controladas e às peculiaridades setoriais, esses são mensurados pelo “método do custo amortizado” com base em suas taxas contratuais.

A Companhia e suas controladas estão atentas às oportunidades para renovação destes instrumentos de proteção, de forma a estruturar operações que representem a continuidade destes mecanismos existentes de proteção, podendo, eventualmente, adotar outros mecanismos que conjuguem, de forma prudente, risco e custo.

Os resultados da Companhia e de suas controladas são suscetíveis a variações, em função dos efeitos da volatilidade da taxa de câmbio sobre as operações de vendas de opções vinculadas aos swaps dos passivos atrelados a moedas estrangeiras, principalmente ao dólar norte-americano. A taxa de câmbio do dólar norte-americano encerrou o período findo em 31 de dezembro de 2013, com alta de 15% sobre 31 de dezembro de 2012, cotado a R\$2,3426/USD. A volatilidade do dólar norte-americano em 31 de dezembro de 2013 era de 11,5%, enquanto em 31 de dezembro de 2012 era de 6,00%.

Do montante consolidado das dívidas bancárias e de emissões da Energisa em 31 de dezembro de 2013, de R\$2.839.352 (R\$2.815.790 em 2012), R\$1.001.552 (R\$987.218 em 2012) estão representados em dólares, provenientes de: (i) US\$75,5 milhões (US\$75,0 milhões de principal) de empréstimos captados pela controlada EMG; (ii) US\$17,8 milhões (US\$17,7 milhões de principal) de empréstimos captados pela controlada ENF; (iii) US\$10,1 milhões (US\$10,0 milhões de principal) de empréstimos captados pela controlada EBO; (iv) US\$75,3 milhões (US\$ 75 milhões de principal) de empréstimos captados pela própria Energisa; (v) US\$117,8 milhões (US\$117,2 milhões de principal) de empréstimos captados pela controlada EPB; e (vi) US\$131,0 milhões (US\$130,2 milhões de principal) de empréstimos captados pela controlada ESE.

Os empréstimos em dólar norte americano têm vencimento de curto e longo prazo (último vencimento em 27 de Abril de 2018) e custo máximo de US\$ mais 4,33% ao ano.

O balanço patrimonial em 31 de dezembro de 2013, no ativo não circulante R\$18.469 (R\$35.668 em 2012) na controladora e R\$94.355 (R\$79.716 em 2012) no consolidado, a título de marcação a mercado dos instrumentos financeiros derivativos atrelados ao câmbio e aos juros, originados da combinação de fatores usualmente adotados para precificação a mercado de instrumentos dessa natureza, como volatilidade, cupom cambial, taxa de juros e cotação do dólar. Não se tratam de valores materializados, pois refletem os valores da reversão dos derivativos na data de apuração, o que não corresponde ao objetivo de proteção das operações de hedge. À medida que os limitadores estabelecidos para as operações vigentes não forem ultrapassados, conforme abaixo descrito, deverá ocorrer a reversão dos lançamentos de marcação a mercado ora refletidos nas demonstrações financeiras. Por outro lado, o aumento da volatilidade, do cupom cambial e da cotação do dólar, poderá implicar no aumento dos valores ora contabilizados.

A Companhia e suas controladas possuem proteção contra variação cambial adversa dos financiamentos atrelados ao dólar, protegendo o valor principal e dos juros até o vencimento. As proteções acima estão divididas nos instrumentos descritos a seguir:

Dívida	Notional (USD)	Custo Financeiro	Vencimento	Limitador
Loan 4131 Itaú BBA x EMG 1/ENF 1	24.700		30/09/2014	2,9633(Set -14)
P. Ativa		Libor + 2,25%		
P. Passiva		91,5% CDI		
Loan 4131 BAML x EMG 2	28.515		27/10/2014	2,9828(Out -14)
P. Ativa		Libor + 2,00%		
P. Passiva		91,0% CDI		
Loan 4131 BAML x EBO 1	4.000		17/01/2014	2,8006(Jan -14)
P. Ativa		Libor + 2,15%		
P. Passiva		98,0% CDI		
Loan 4131 BAML x ENF 2	4.000		18/02/2014	2,8196(Fev -14)
P. Ativa		Libor + 2,45%		
P. Passiva		102,0% CDI		
Loan 4131 Citibank x ESA	75.000		27/04/2018	2,8576(Abr -16) 3,0235(Abr - 17) 3,1896(Abr - 18)
P. Ativa		Libor + 1,64%		
P. Passiva		102,15% CDI		
Loan 4131 Itaú BBA x EBO 2/ENF 3/ EPB 1	25.900		17/08/2015	2,85 (Ago - 15)
P. Ativa		VC + 4,33%		
P. Passiva		100,00% CDI		
Loan 4131 Itaú BBA x EMG 3	30.000		21/09/2015	2,85 (Set - 15)
P. Ativa		VC + 3,93%		
P. Passiva		101,50% CDI		
Loan 4131 BAML x ESE 1	30.000		21/09/2015	2,90 (Set - 15)
P. Ativa		Libor + 2,45%		
P. Passiva		100,00% CDI		
Loan 4131 Citibank x EPB 2	40.000		21/09/2017	3,0185 (Set - 16) 3,1975 (Set - 17)
P. Ativa		Libor + 1,90%		
P. Passiva		101,00% CDI		
Loan 4131 Itaú BBA x ENF 4	2.410		28/12/2015	2,95 (Dez - 15)
P. Ativa		VC + 3,82%		
P. Passiva		110,50% CDI		
Loan 4131 Itaú BBA x ESE 2/ EPB 3	110.508		17/04/2018	3,11 (Abr - 17) 3,30 (Abr - 18)
P. Ativa		VC + 4,105%		
P. Passiva		108,95% CDI		
Loan 4131 Citibank x ESE 3	50.000		19/04/2018	3,31 (Abr - 18)
P. Ativa		Libor + 1,91%		
P. Passiva		103,50% CDI		

Com base na política de gestão de riscos decorrentes do Mercado Financeiros, o Grupo Energisa também poderá transacionar operações de câmbio visando a proteção adicional de balanço ou mesmo a arbitragem em períodos de maior volatilidade, limitado a US\$50 milhões no somatório destas exposições.

Adicionalmente, a Companhia possui operações de swap de taxa de juros (taxas préfixadas, CDI, TJLP, dentre outras) associada ao “Notional” de seu endividamento em moeda local (Reais). Segue as operações de swap de juros a seguir:

Operação	Notional (BRL)	Operação	Vencimento
SWAP ESA x HSBC	50.000		17/10/2016
P. Ativa		CDI + 1,60%	
P. Passiva		109,2% CDI + (TJLP-6%)	
SWAP ESA x Santander	250.000		17/10/2016
P. Ativa		CDI + 1,60%	
P. Passiva		CDI + 1,27% + (TJLP-6%)	
SWAP ESA x Santander	128.570		17/07/2017
P. Ativa		CDI + 1,30%	
P. Passiva		CDI + 1,00% + (TJLP-5,5%)	
SWAP ESA x HSBC	128.570		17/07/2017
P. Ativa		CDI + 0%	
P. Passiva		Pré 8,8% + (TJLP-5,5%)	
SWAP ESA x Santander	271.430		15/07/2019
P. Ativa		IPCA + 6,15%	
P. Passiva		IPCA + 5,85% + (TJLP-5,5%)	
SWAP ESA x BAML	287.616		15/07/2019
P. Ativa		IPCA + 5,85%	
P. Passiva		CDI + 0,99%	
SWAP ESA x HSBC	141.600		27/04/2018
P. Ativa		100% CDI	
P. Passiva		96% CDI + (TJLP-5,5%)	
SWAP ESA x HSBC	175.000		15/06/2020
P. Ativa		Pré 9,63%	
P. Passiva		102,65% CDI	
SWAP ESA x BTG Pactual	200.000		02/01/2017
P. Ativa		Pré 11,79%	
P. Passiva		100% CDI	

A Administração da Companhia e de suas controladas permanecem atentas aos movimentos de mercado, de forma que estas operações poderão ter sua proteção reestruturada e mesmo seus prazos alongados, a depender do comportamento do câmbio (R\$/US\$), no que diz respeito à volatilidade e patamar de estabilização. A Administração da Companhia e de suas controladas procederam a substituição dos derivativos mais complexos por estruturas mais simples e de maior liquidez, buscando menor exposição ao risco. Neste sentido, em 13 de setembro de 2013, a administração da Energisa elevou os limitadores com vencimento no ano de 2014 dos swaps associados aos empréstimos 4131, de forma a minimizar o risco de perdas por alta do US\$, caso o mercado se torne turbulento por circunstância das eleições presidências e outros eventos no mercado local e externo. Os novos limitadores dos swaps podem ser vistos no quadro abaixo:

Distribuidora	Vencimento	Notional (US\$ mil)	Strike Anterior	Strike Atual (pós ajuste)
BORBOREMA	17/01/2014	4.000	2.6500	2.8006
NOVA FRIBURGO	18/02/2014	4.000	2.6500	2.8196
MINAS GERAIS	30/09/2014	16.450	2.9170	2.9633
NOVA FRIBURGO	30/09/2014	8.250	2.9170	2.9633
MINAS GERAIS	27/10/2014	28.515	2.9170	2.9828

De acordo com o CPC 40, apresentam-se abaixo os valores dos instrumentos financeiros derivativos da Companhia e suas controladas, vigentes em 31 de dezembro de 2013 e 2012 que podem ser assim resumidos:

	Valor de referência		Descrição	Valor justo	
	2013	2012		2013	2012
Swap de Juros		Nocional (BRL)	Posição Ativa		
			Taxa de Juros Pré-fixada, CDI e IPCA	1.700.210	1.066.648
	1.632.786	970.170	Posição Passiva		
			Taxa de Juros CDI + TJLP e IPCA	(1.696.049)	(1.036.205)
			Posição Total Swap	4.161	30.443
Swap Cambial com opções - Itaú BBA, Santander, Merrill Lynch e Citibank		Nocional (BRL)	Posição Ativa		
			Moeda Estrangeira- USD e LIBOR	1.098.466	1.093.382
	894.716	890.537	Posição Passiva		
			Taxa de Juros CDI	(920.169)	(1.027.061)
			Opções de Moeda Estrangeira (US\$)	(88.103)	(17.048)
			Posição Total Swap Com Opções	90.194	49.273

O Valor Justo dos derivativos contratados pelas controladas em 31 de dezembro de 2013 e 2012 foram apurado com base nas cotações de mercado para contratos com condições similares. Suas variações estão diretamente associadas às variações dos saldos das dívidas relacionadas na nota explicativa nº 20 e 21 e ao bom desempenho dos mecanismos de proteção utilizados, descritos acima. A Companhia e suas controladas não têm por objetivo liquidar esses contratos antes dos seus vencimentos, bem como possuem expectativa distinta quanto aos resultados apresentados como Valor Justo - conforme abaixo demonstrado. Para uma perfeita gestão, é procedido monitoramento diário, com o intuito de preservar menores riscos e melhores resultados financeiros.

A marcação a mercado (MtM) das operações da Companhia e de suas controladas foram calculada utilizando metodologia geralmente empregada e conhecida pelo mercado. A metodologia consiste basicamente em calcular o valor futuro das operações, utilizando as taxas acordadas em cada contrato, descontando a valor presente pelas taxas de mercado. No caso das opções, é utilizado para cálculo do MtM uma variante da fórmula de Black & Scholes, destinada ao cálculo do prêmio de opções sobre moeda. Os dados utilizados nesses cálculos foram obtidos de fontes consideradas confiáveis. As taxas de mercado, como a taxa Pré e o Cupom de Dólar, foram obtidas diretamente do site da BM&F (Taxas de Mercado para Swaps), e possuem periodicidade mensal a partir de 2 de janeiro de 2014 até o vencimento de todas as operações de derivativos. A taxa de câmbio (Ptax) foi obtida do site do Banco Central. No caso das opções, as volatilidades implícitas de dólar também foram obtidas na BMF.

Análise de sensibilidade

De acordo com o CPC 40, a Companhia e suas controladas realizaram análise de sensibilidade dos principais riscos aos quais os instrumentos financeiros e derivativos estão expostos, como segue:

(3) Variação cambial

Considerando a manutenção da exposição cambial de 31 de dezembro de 2013, com a simulação dos efeitos nas demonstrações financeiras futuras, por tipo de instrumento financeiro e para três cenários distintos, seriam obtidos os seguintes resultados (ajustados a valor presente para a data base das demonstrações financeiras):

Operação	Exposição	Risco	Cenário I (Provável) (*)	Cenário II (Deterioração de 25%)	Cenário III (Deterioração de 50%)
Instrumentos financeiros – Empréstimos	1.001.552		167.856	(57.265)	(282.385)
Swap com Opções					
Posição Ativa - Moeda Estrangeira – USD e LIBOR	1.098.466		869.306	1.086.633	1.303.960
Posição Passiva - Taxa de Juros CDI	(920.169)	Alta US\$	(854.354)	(854.354)	(854.354)
Opções de Moeda Estrangeira – USD	(88.103)		-	(27.212)	(202.952)
Subtotal	90.194		14.952	205.067	246.654
Total Líquido – ganhos (perdas)	-		182.808	147.802	(35.731)

(*) Considera o cenário macroeconômico da Pesquisa Focus vigente em 31 de dezembro de 2013, para as datas futuras até a liquidação final das operações.

Os derivativos no “Cenário Provável”, calculados com base na análise líquida das operações acima apresentadas até o vencimento das mesmas, ajustadas a valor presente pela taxa prefixada brasileira em reais para 31 de dezembro de 2013, atingem seu objetivo, o que é refletido no valor presente positivo de R\$ 182.808, que serve para mostrar a efetividade da mitigação das variações cambiais adversas das dívidas existentes. Neste sentido, quanto maior a deterioração do câmbio (variável de risco considerada), e desde que os limitadores dos instrumentos financeiros derivativos não sejam ultrapassados, o que faria com que a Companhia ficasse sem proteção, maiores serão os resultados positivos dos swaps. Por outro lado, com os cenários de deterioração do real frente ao dólar, de 25% e 50%, observaríamos períodos de ultrapassagem de alguns dos limitadores atualmente vigentes, levando a valores presentes positivo de R\$147.802 e negativo de R\$ 35.731, respectivamente.

(4) Variação das taxas de juros

Considerando a manutenção da exposição às taxas de juros de 31 de dezembro de 2013, com a simulação dos efeitos nas demonstrações financeiras futuras, por tipo de instrumento financeiro e para três cenários distintos, seriam obtidos os seguintes resultados (ajustados a valor presente para a data base das demonstrações financeiras):

	Exposição	Risco	Cenário I (Provável) (1)	Cenário II (Deterioração de 25%)	Cenário III (Deterioração de 50%)
Swap	1.632.786		16.583	(78.857)	(174.006)
Posição Ativa – Taxa de juros CDI e IPCA	1.700.210	Alta da TJLP/IPCA	1.669.110	1.856.308	2.042.946
Posição Passiva - Taxa de Juros CDI +TJLP	(1.696.049)		(1.680.577)	(1.886.262)	(2.091.871)
Subtotal	4.161		(11.467)	(29.954)	(48.925)
Líquido – ganhos (perdas)	4.161		5.116	(108.811)	(222.931)

Considerando que o cenário de exposição dos instrumentos financeiros indexados às taxas de juros de 31 de dezembro de 2013 seja mantido e que os respectivos indexadores anuais acumulados sejam (CDI = 10,47%, TJLP = 5,0% ao ano e FNE = 8,0% ao ano) e caso ocorram oscilações nos índices de acordo com os três cenários definidos, o resultado financeiro líquido seria impactado em:

Instrumentos	Exposição (R\$ mil)	Risco	Cenário I (Provável) (1)	Cenário II (Deterioração de 25%)	Cenário III (Deterioração de 50%)
Instrumentos financeiros ativos:					
Aplicações financeiras no mercado aberto e recursos vinculados	726.968	Alta CDI	76.435	95.550	114.667
Instrumentos financeiros passivos:					
Empréstimos, financiamentos e debêntures	(569.873)	Alta CDI	(55.201)	(69.002)	(82.801)
	(648.240)	Alta TJLP	(33.149)	(41.436)	(49.724)
	(134.984)	Alta FNE	(8.746)	(10.934)	(13.121)
Subtotal (2)	(1.353.097)		(97.096)	(121.372)	(145.646)
Total - perdas (2)	(626.129)		(20.661)	(25.822)	(30.979)

(1) Considera o CDI de 31 de dezembro de 2014 (10,47% ao ano), cotação das estimativas apresentadas pela recente Pesquisa do BACEN, datada de 31 de dezembro de 2013, TJLP 5% ao ano e recursos do FNE de 8% ao ano (operações contratadas junto ao Banco do Nordeste já refletindo o bônus de adimplimento).

(2) Não incluem as demais operações em dólar no valor de R\$1.001.552

Hierarquia de valor justo

A tabela abaixo apresenta instrumentos financeiros registrados pelo valor justo, utilizando um método de avaliação.

Os diferentes níveis foram assim definidos:

- Nível 1 - Preços cotados (não ajustados) em mercados ativos para ativos e passivos e idênticos.
- Nível 2 - Inputs, exceto preços cotados, incluídas no Nível 1 que são observáveis para o ativo ou passivo, diretamente (preços) ou indiretamente (derivado de preços).
- Nível 3 - Premissas, para o ativo ou passivo, que não são baseadas em dados observáveis de mercado (inputs não observáveis).

Instrumentos financeiros	Nível	Controladora		Consolidado	
		2013	2012	2013	2012
Ativos					
Aplicações financeiras no mercado aberto e recursos vinculados	2	162.302	263.656	526.646	709.971
Instrumentos financeiros derivativos	2	18.469	35.668	94.355	79.716
Contas a receber da concessão	3	-	-	801.188	583.188

34 Benefícios a empregados

Segue a composição dos saldos do superávit e déficit atuarial dos planos de pensão:

Saldos dos planos	Plano de Pensão				Prêmio Aposentadoria		Plano Saúde	
	Benefício Definido		Plano Saldado		2013	2012	2013	2012
	2013	2012 (ajustado)	2013	2012				
Inergus	(20.142)	(55.455)	-	(37.855)	-	-	-	-
Funasa	(38.913)	(56.464)	-	(6.814)	-	-	-	-
BB Previdência (*)	3.782	4.321	-	-	-	-	-	-
Outros	-	-	-	-	(7.368)	(3.859)	(3.183)	(13.475)
Total	(55.273)	(107.598)	-	(44.669)	(7.368)	(3.859)	(3.183)	(13.475)

*) O Superávit referente ao plano não foi registrado.

Plano de suplementação de aposentadoria e pensões

Os planos de benefícios previdenciários mantidos pelas controladas Energisa PB (Funasa) e Energisa SE (Inergus) na modalidade de benefício definido, tiveram aprovação da Secretaria de Previdência Privada as seguintes alterações dos referidos planos:

1. Fechamento dos Planos de Benefícios Definido (BD) para novos participantes;
2. Criação dos Planos Saldados (PS) para o qual puderam migrar os atuais participantes ativos; e
3. Criação dos Planos de Contribuição Definida (CD) para o qual poderão migrar todos os atuais participantes ativos que tenham migrado concomitantemente para os planos (PS).

Os participantes que optaram pela migração para os planos (PS) fazem jus, quando de sua aposentadoria, de um benefício proporcional que foi calculado com base nas reservas matemáticas apuradas na data de migração e serão reajustadas até a data da concessão dos benefícios. O total dos benefícios proporcionais apurados no momento da implantação dos planos foi objeto de contrato de assunção de dívida pelas patrocinadoras Energisa Sergipe e Energisa Paraíba com os respectivos fundos patrocinados – Inergus e Funasa, respectivamente, já totalmente liquidados. Em função de suas características, os planos (PS) não serão objeto de contribuições mensais dos participantes ou patrocinadoras, sendo que qualquer eventual desequilíbrio atuarial deverá ser suportado pelas patrocinadoras.

Os planos (CD) se caracterizam por serem conhecidos os valores das contribuições, sendo que o valor dos benefícios dependerá do acúmulo da poupança realizada pelos participantes e pelas patrocinadoras e dos resultados financeiros obtidos dos investimentos realizados pelos administradores dos planos. Dessa forma, os planos nessa modalidade não geram para as patrocinadoras, passivos em razão de desequilíbrio atuarial.

A controlada Energisa MG, também possui plano de benefícios definidos, sendo vedado o ingresso de novos participantes a partir de seu fechamento em 19/11/1997. Atualmente, somente 22 participantes permanecem inscritos na condição de assistidos e pensionistas. Esse plano é administrado pelo HSBC e encontra-se superavitário.

Os colaboradores da Energisa BO participam do fundo de benefício definido administrado pela Brasil Previdência que sempre demonstrou ser superavitário.

Plano de contribuições definidas

A Energisa, Energisa Soluções, Energisa MG e Energisa NF, possuem plano de contribuição definida, bem como as controladas Energisa PB e Energisa SE após a reestruturação apresentada acima.

Abaixo demonstrativo dos planos de pensões e aposentadoria:

Empresas	Plano Beneficiário	Contribuição anual		% s/folha de pagamento	Superávit (Déficit) atuarial	
		2013	2012		2013	2012 (ajustado)
Energisa S/A	CD	168	336	1,16	-	-
Energisa MG	CD	411	315	1,20	-	-
Energisa MG	BD	-	-	-	283	408
Energisa NF	CD	181	116	1,51	-	-
Energisa Soluções	CD	424	454	1,09	-	-
Energisa SE	PS	476	458	0,9	-	(37.855)
Energisa SE	BD	1.125	895	2,13	(66.557)	(55.455)
Energisa SE	CD	962	905	2,5	-	-
Energisa PB	PS	342	362	0,6	-	(6.814)
Energisa PB	BD	5.962	5.891	10,52	(61.681)	(56.464)
Energisa PB	CD	560	542	0,99	-	-
Energisa BO	BD	95	93	1,19	3.782	4.321

As reservas técnicas para fins de atendimento às normas estabelecidas pela SPC - Secretaria de Previdência Complementar, são determinadas por atuários externos, os quais emitiram pareceres, sem apresentar comentários que representem qualquer risco adicional ou ressalva aos procedimentos adotados pelas administrações dos planos.

A seguir está demonstrada a posição atuarial dos ativos e passivos relacionados aos planos de aposentadorias, em 31 de dezembro de 2013 e 2012, de acordo com as regras, aprovada pela Deliberação 695 da CVM. O Método da Unidade de Crédito Projetada foi utilizado para apuração da obrigação atuarial:

Plano de Benefício definido:

Benefício definido	Energisa SE - Inergus		Energisa PB - Funasa		Energisa BO		Energisa MG	
	2013	2012 (*) (ajustado)	2013	2012 (*) (ajustado)	2013	2012 (ajustado)	2013	2012 (ajustado)
Valor presente das obrigações atuariais	(103.847)	(107.241)	(126.611)	(129.314)	(3.493)	(4.081)	(1.362)	(2.223)
Valor justo dos ativos do plano	37.290	51.786	64.930	72.850	7.275	8.402	1.645	2.631
Ativos atuariais não reconhecidos	-	-	-	-	(3.782)	(4.321)	(283)	(408)
Ativo (passivo) líquido	(66.557)	(55.455)	(61.681)	(56.464)	-	-	-	-

Plano Saldado

Plano Saldado	Energisa SE - Inergus		Energisa PB – Funasa	
	2013	2012	2013	2012
Valor presente das obrigações atuariais	(36.493)	(50.759)	(22.003)	(34.372)
Valor justo dos ativos do plano	40.605	12.904	25.097	27.558
Redução dos ativos do plano	(4.112)	-	(3.094)	-
Valor presente das obrigações em excesso ao valor justo dos ativos/ Passivo líquido	-	(37.855)	-	(6.814)

Demonstração das despesas para o exercício de 2014, segundo critérios da Deliberação 695 da CVM:

	Energisa SE - Inergus		Energisa PB - Funasa		Energisa BO
	PS	BD	PS	BD	BD
Custo do serviço corrente	1.140	1.041	865	766	124
Custo dos juros	4.041	11.047	2.461	13.399	375
Rendimento esperado do ativo do plano	(4.502)	(3.947)	(2.809)	(6.899)	(805)
Remensuração do custo financeiro	-	553	(41)	820	46
Contribuições dos empregados	(53)	(835)	-	(525)	(63)
Despesas previstas para 2014	626	7.859	476	7.561	(323)

Demonstração da movimentação do passivo da patrocinadora líquido do exercício:

	2013					
	Energisa SE - Inergus		Energisa PB - Funasa		Energisa BO	Energisa MG
	PS	BD	PS	BD	BD	BD
(Ativo) Passivo atuarial líquido no início do exercício:	37.855	55.455	6.814	56.464	(2.930)	-
Despesas (receitas) correntes	5.076	4.977	2.043	4.726	(271)	(33)
Contribuições da Companhia	-	(955)	-	(5.971)	(59)	-
Outros resultados abrangentes	(12.762)	33.889	(8.857)	6.462	(522)	(283)
Liquidação de dívida da patrocinadora	(30.169)	(26.809)	-	-	-	-
(Ativo) Passivo atuarial líquido do final do exercício	-	66.557	-	61.681	(3.782)	(316)

	2012					
	Energisa SE - Inergus		Energisa PB - Funasa		Energisa BO	Energisa MG
	PS	BD	PS	BD	BD	BD
(Ativo) Passivo atuarial líquido no início do exercício:	24.186	38.964	1.241	40.870	(2.633)	(2.569)
Despesas (receitas) correntes	4.157	5.054	1.547	5.581	(236)	(300)
Contribuições da Companhia	-	(961)	-	(5.472)	(61)	-
Impacto decorrente de redução no plano de benefício	9.512	-	4.026	-	-	-
Outros resultados abrangentes	-	12398	-	15.485	-	2.869
(Ativo) Passivo atuarial líquido do final do exercício	37.855	55.455	6.814	56.464	(2.930)	-

Os ativos dos planos são:

	Consolidado	
	2013	2012
Títulos públicos	31.429	-
Cotas de fundos de renda fixa	124.821	137.657
Cotas de fundos de renda variável	3.333	3.680
Investimentos imobiliários	9.913	4.881
Empréstimos a participantes	1.090	1.142
Outros	1.071	1.460
	171.657	148.820

A movimentação do valor justo dos ativos é apresentada como segue:

2013						
	Energisa SE - Inergus		Energisa PB - Funasa		Energisa BO	Energisa MG
	PS	BD	PS	BD	BD	BD
Valor justo dos ativos no início do exercício	12.904	51.786	27.558	72.850	8.402	2.631
Benefícios pagos	(850)	(10.035)	(245)	(12.873)	(273)	(133)
Contribuições de participantes vertidas no ano	-	990	-	649	69	-
Contribuições da patrocinadora vertidas no ano	-	955	-	5.971	59	-
Rendimento efetivo dos ativos	1.057	3.949	2.316	5.776	692	206
Ganhos (perdas) atuariais dos ativos	27.494	(10.355)	(4.532)	(7.443)	(1.675)	(1.059)
Valor justo dos ativos no final do exercício	40.605	37.290	25.097	64.930	7.274	1.645

2012						
	Energisa SE - Inergus		Energisa PB - Funasa		Energisa BO	Energisa MG
	PS	BD	PS	BD	BD	BD
Valor justo dos ativos no início do exercício	8.161	49.354	23.114	66.260	7.239	4.517
Benefícios pagos	(653)	(9.773)	(305)	(12.151)	(448)	(136)
Contribuições de participantes vertidas no ano	-	880	-	629	73	-
Contribuições da patrocinadora vertidas no ano	-	961	-	5.472	61	-
Rendimento efetivo dos ativos	773	4.457	2.276	5.950	706	418
Ganhos (perdas) atuariais dos ativos	4.623	5.907	2.473	6.690	771	(2.168)
Valor justo dos ativos no final do exercício	12.904	51.786	27.558	72.850	8.402	2.631

A movimentação do valor presente das obrigações é demonstrada como segue:

2013						
	Energisa SE - Inergus		Energisa PB - Funasa		Energisa BO	Energisa MG
	PS	BD	PS	BD	BD	BD
Saldo no início do exercício	50.759	107.241	34.372	129.314	4.081	2.223
Benefícios pagos no ano	(850)	(10.035)	(245)	(12.874)	(273)	(133)
Juros sobre obrigação atuarial	4.244	8.511	2.891	10.180	322	173
Custo do serviço corrente (com juros)	1.890	1.207	1.468	850	205	-
Perdas (Ganhos) nas obrigações atuariais	(19.550)	(3.077)	(16.483)	(859)	(842)	(901)
Saldo no final do exercício	36.493	103.847	22.003	126.611	3.493	1.362

2012						
	Energisa SE - Inergus		Energisa PB - Funasa		Energisa BO	Energisa MG
	PS	BD	PS	BD	BD	BD
Saldo no início do exercício	32.347	88.318	24.355	107.130	3.695	1.698
Benefícios pagos no ano	(653)	(9.773)	(305)	(12.151)	(448)	(136)
Juros sobre obrigação atuarial	3.596	9.306	2.723	11.604	398	118
Custo do serviço corrente (com juros)	1.334	1.277	1.100	1.033	183	-
Perdas (Ganhos) nas obrigações atuariais	14.135	18.113	6.499	21.698	253	543
Saldo no final do exercício	50.759	107.241	34.372	129.314	4.081	2.223

A seguir, estão descritas as premissas utilizadas na avaliação atuarial:

Hipóteses Econômicas

	Energisa SE - Inergus	Energisa PB - Funasa	Energisa BO	Energisa MG
	PS e BD	PS e BD	BD	BD
Taxa de desconto atuarial	6,43% a.a. PS e 6,39% BD	6,44% a.a. (PS) e 6,36% a.a. (BD).	6,41% a.a.	7% a.a.
Taxa de rendimento esperado dos ativos	7,12% a.a. (com efeito da inflação)	7,12% a.a. (com efeito da inflação)	7,12% a.a. (com efeito da inflação)	7% a.a.
Reajuste do benefício	Somente inflação	Somente inflação	Somente inflação	Somente inflação
Crescimento salarial	0% PS e 0,5% a.a. acima da inflação	0% a.a. (PS) e 0,5% a.a. acima da inflação (BD)	0,5% a.a. acima da inflação	NA
Inflação projetada	6% a.a.	6% a.a.	6% a.a.	4,50% a.a.

Hipóteses Demográficas

	Energisa SE - Inergus	Energisa PB - Funasa	Energisa BO	Energisa MG
	PS e BD	PS e BD	BD	BD
Tábua de mortalidade	AT-83	AT-83	AT-83	AT-2000
Tábua de mortalidade de inválidos	IAPB-57	IAPB-57	IAPB-57	AT-2000
Tábua de entrada em invalidez	IAPC	IAPC	IAPC	NA

A seguir, apresenta-se um resumo dos dados que foram utilizados para a avaliação atuarial dos planos de benefícios oferecidos pela Energisa SE, Energisa PB, Energisa BO e Energisa MG aos seus empregados:

Descrição	Energisa SE - Inergus		Energisa PB - Funasa		Energisa BO	Energisa MG
	PS	BD	PS	BD	BD	BD
Participantes Ativos:						
Número	542	61	239	47	55	-
Idade Média	40,06	41,46	49,39	49,40	42,98	-
Tempo de participação (anos)	13,95	15,87	20,04	25,21	16,80	-
Salário de Participação Médio	R\$0,775	R\$2,594	R\$0,788	R\$2,494	R\$2,811	-
Participantes Assistidos:						
Número	29	363	18	461	7	4
Idade Média	56,31	63,98	55,72	69,47	65,99	77,3
Benefício Médio Mensal	R\$2,443	R\$1,827	R\$0,710	R\$1,726	R\$2,384	R\$1,435
Pensionistas:						
Número de Pensionistas	2	103	3	225	3	18
Benefício Médio por Grupo Familiar	R\$0,444	R\$1,053	R\$0,283	R\$0,793	R\$0,336	R\$0,221

Prêmio aposentadoria

A Companhia e suas controladas Energisa MG, Energisa NF, Energisa Soluções, em Acordo Coletivo de Trabalho, concederam aos seus colaboradores, um prêmio aposentadoria a ser pago quando do requerimento das aposentadorias do Instituto Nacional da Seguridade Social (INSS).

O referido Prêmio varia de 1,5 a 15 salários base, em razão do tempo de serviço prestado (mínimo de 6 anos e teto de 25 anos), quando do direito do benefício – aposentadoria requerida.

Os participantes do Plano CD que na data da aposentadoria requerida, apresentarem valores depositados pela patrocinadora em suas contas individuais, montantes superiores aos 15 salários base, não fazem jus ao prêmio.

Com base em cálculo atuarial, foi provisionado como despesa de patrocínio do prêmio em 2012 de, R\$589 na controladora, R\$1.139 na Energisa Soluções, R\$1.621 na Energisa MG e R\$498 na Energisa NF.

Para o exercício de 2014 a despesa de manutenção do plano é de R\$270 (R\$358 em 2013) na controladora, R\$534 (R\$710 em 2013) na Energisa Soluções, R\$351 (R\$372 em 2013) na Energisa MG e R\$99 (R\$115 em 2013) na Energisa NF.

Abaixo são apresentadas a conciliação dos ativos e passivos reconhecidos no balanço, um demonstrativo da movimentação do passivo (ativo) atuarial líquido, no período, e o total da despesa reconhecida na demonstração do resultado da Energisa S.A e consolidado.

A seguir está demonstrada a posição atuarial dos ativos e passivos reconhecidos no balanço:

2013							
	Controladora	Energisa MG	Energisa NF	Energisa Soluções	Energisa Comerc. e Outras (Geração)	Energisa Planejamento	Total
Valor presente das obrigações atuariais com cobertura	2.750	2.212	576	1.907	511	91	8.047
Valor justo dos ativos do plano	(272)	(235)	(7)	(146)	(16)	(3)	(679)
Passivo atuarial líquido a ser provisionado	2.478	1.977	569	1.761	495	88	7.368

2012							
	Controladora	Energisa MG	Energisa NF	Energisa Soluções	Energisa Comerc. e Outras (Geração)	Energisa Planejamento	Total
Valor presente das obrigações atuariais com cobertura	2.592	2.178	615	2.545	57	73	8.060
Valor justo dos ativos do plano	(126)	(150)	(49)	(307)	(4)	-	(636)
Passivo atuarial líquido a ser provisionado	2.466	2.028	566	2.238	53	73	7.424

A seguir está demonstrada a movimentação do passivo atuarial líquido:

2013							
	Controladora	Energisa MG	Energisa NF	Energisa Soluções	Energisa Comerc. e Outras (Geração)	Energisa Planejamento	Total
Passivo atuarial líquido no início do ano	2.464	2.027	566	2.236	131	-	7.424
Despesas (receitas) reconhecidas na demonstração do resultado	430	179	110	594	14	8	1.335
Outros resultados abrangentes	(416)	(229)	(107)	(1.069)	350	80	(1.391)
Passivo atuarial líquido no final do ano	2.478	1.977	569	1.761	495	88	7.368

2012							
	Controladora	Energisa MG	Energisa NF	Energisa Soluções	Energisa Comerc. e Outras (Geração)	Energisa Planejamento	Total
Passivo atuarial líquido no início do ano	396	1.085	313	766		9	2.569
Despesas (receitas) reconhecidas na demonstração do resultado	106	218	68	279		8	679
Outros resultados abrangentes	1.962	724	185	1.191		114	4.176
Passivo atuarial líquido no final do ano	2.464	2.027	566	2.236		131	7.424

Conciliação do valor presente das obrigações em 31 de dezembro de 2013.

2013							
	Controladora	Energisa MG	Energisa NF	Energisa Soluções	Energisa Comerc. e Outras (Geração)	Energisa Planejamento	Total
Valor presente das obrigações no início do ano	2.592	2.178	615	2.545	57	73	8.060
Custo do serviço corrente bruto (com juros)	212	194	60	540	8	1	1.015
Juros sobre obrigação atuarial	224	188	54	212	5	6	689
Benefícios pagos no ano	(34)	(195)	-	(144)	-	-	(373)
Perdas (ganhos) atuarial sobre a obrigação atuarial	(244)	(153)	(153)	(1.246)	445	11	(1.340)
Valor das obrigações calculadas no final do ano	2.750	2.212	576	1.907	515	91	8.051

2012							
	Controladora	Energisa MG	Energisa NF	Energisa Soluções	Energisa Comerc. e Outras (Geração)	Energisa Planejamento	Total
Valor presente das obrigações no início do ano	466	1.146	332	932	9	-	2.885
Custo do serviço corrente bruto (com juros)	54	93	32	168	2	-	349
Juros sobre obrigação atuarial	52	134	39	108	1	-	334
Benefícios pagos no ano	(50)	(128)	(38)	(138)	-	-	(354)
Perdas (ganhos) atuarial sobre a obrigação atuarial	2.070	933	250	1.475	45	73	4.846
Valor das obrigações calculadas no final do ano	2.592	2.178	615	2.545	57	73	8.060

Demonstração das despesas para o exercício de 2014, segundo critérios da Deliberação 695 da CVM:

	Controladora	Energisa MG	Energisa NF	Energisa Soluções	Energisa Comerc. e Outras (Geração)	Energisa Planejamento	Total
Custo do serviço corrente (com juros)	180	159	48	364	31	3	785
Juros sobre as obrigações atuariais	193	157	41	126	38	6	561
Rendimentos esperados dos ativos do plano	(20)	(2)	-	12	(3)	-	(13)
Remensuração do custo financeiro	25	37	10	32	1	-	105
Valor das obrigações calculadas no final do ano	378	351	99	534	67	9	1.438

b) Plano de saúde

As controladas Energisa SE, Energisa PB, Energisa BO e Energisa NF participam do custeio de planos de saúde a seus empregados, administrados por operadoras reguladas pela ANS. No caso de rescisão e ou aposentadoria, os empregados podem permanecer no plano desde que assumam a totalidade do custeio, não cabendo as controladas, qualquer vínculo e ou obrigação pós-emprego com esses empregados.

A Companhia, Energia MG e a Energisa Soluções, tem política própria de reembolso de despesas médicas a seus funcionários, a razão de 60% do custo efetivo. O desligamento e ou aposentadoria dos empregados automaticamente cessa esse benefício.

No exercício de 2013 as despesas com esse benefício foram de R\$675 (R\$664 em 2012) na controladora e R\$10.510 (R\$13.475 em 2012) no consolidado.

35 Compromissos – consolidados

As controladas possuem os seguintes compromissos relacionados a contratos de longo prazo com a venda de energia:

	Contrato de venda de energia - reais mil						
	Vigência	2014	2015	2016	2017	2018	Após 2018
Energisa Bioeletricidade Vista Alegre I	2012 a 2042	26.721	40.292	29.421	30.449	41.087	213.242
Energisa Bioeletricidade Vista Alegre II	2015 a 2042	-	24.957	28.003	28.378	33.485	193.789
Energisa Bioeletricidade Santa Candida I	2012 a 2042	11.606	11.229	18.160	19.248	19.731	105.634
Energisa Bioeletricidade Santa Candida II	2016 a 2042	-	-	27.749	30.276	35.367	205.303
Energisa Geração Central Eólica Renascença S/A I, II, III, IV e Ventos de São Miguel	2013 a 2033	87.650	98.141	107.647	112.914	118.514	685.386
Energisa Comercializadora	2009 a 2023	322.653	331.681	341.014	370.740	381.783	2.901.880
Energisa Geração Rio Grande S/A (EGR)	2010 a 2023	36.289	38.424	40.909	35.844	37.516	180.026
Pequena Central Hidrelétrica ZêTunin S/A	2013 a 2023	10.837	11.128	10.720	11.288	11.819	46.877
SPE Cristina Energia S/A	2012 a 2023	3.473	3.668	3.877	4.057	4.257	24.669
		499.229	559.520	607.500	643.194	683.559	4.556.806

As controladas possuem os seguintes compromissos relacionados a contratos de longo prazo com a compra de energia:

	Contrato de compra de energia - reais mil						
	Vigência	2014	2015	2016	2017	2018	Após 2018
ENF (*)	2014	49.560	-	-	-	-	-
EMG	2014 a 2046	166.517	161.914	156.087	157.849	162.617	2.632.354
EPB	2014 a 2046	454.118	418.568	440.967	429.585	442.755	7.176.891
ESE	2014 a 2046	365.781	360.481	378.846	342.142	349.105	5.603.394
EBO	2014 a 2046	82.005	75.159	76.542	71.839	72.043	1.060.046
ECOM	2014 a 2023	316.978	302.690	299.836	308.899	296.658	1.915.536
		1.434.959	1.318.812	1.352.278	1.310.314	1.323.178	18.388.221

(*) Os contratos com a Ampla são renováveis a cada triênio.

Os valores relativos aos contratos de compra de energia, com vigência de 8 a 30 anos, representam o volume contratado pelo preço médio corrente no final de dezembro de 2013 e foram homologados pela ANEEL.

○ Não estão incluídos os valores referentes à Quota do Proinfa e de Itaipu.

36 Concessão do serviço público de energia elétrica - consolidada

Distribuição:

Empresas	Data do Contrato	Prazo de Concessão	Término da Concessão
ESE	23/12/1997	30 anos	23/12/2027
EBO	04/02/2000	30 anos	04/02/2030
EPB	15/01/2001	30 anos	15/01/2031
EMG	18/06/1999	20 anos (*)	07/07/2015
ENF	18/06/1999	20 anos (*)	07/07/2015

(*) Contados a partir de 7 de julho de 1995.

Geração:

Empresas	Data da autorização	Data Publicação	Prazo da autorização	Vencimento
Energisa Geração Rio Grande S/A (PCH Caju, São Sebastião e Santo Antonio)	08/07/2008	14/07/2008	30 anos	14/07/2038
PCH Pequena Central Hidrelétrica ZéTunin S/A	05/07/2011	13/07/2011	30 anos	13/07/2041
SPE Cristina Energia S/A	22/12/1999	23/12/1999	30 anos	23/12/2029
Energisa Geração Central Eólica Renascença I S/A	02/05/2011	02/05/2011	35 anos	02/05/2046
Energisa Geração Central Eólica Renascença II S/A	04/05/2011	04/05/2011	35 anos	04/05/2046
Energisa Geração Central Eólica Renascença III S/A	13/05/2011	13/05/2011	35 anos	13/05/2046
Energisa Geração Central Eólica Renascença IV S/A	02/06/2011	02/06/2006	35 anos	02/06/2046
Energisa Geração Central Eólica Ventos de São Miguel S/A	02/05/2011	02/05/2011	35 anos	02/05/2046
Energisa Bioeletricidade Santa Cândida I S/A (Usina Santa Cândida I) (1)	12/11/2001	13/11/2001	30 anos	13/11/2031
Energisa Bioeletricidade Santa Cândida II S/A (Usina Santa Cândida II) (1) e (2)	-	-	-	-
Energisa Bioeletricidade Vista Alegre I (Usina Vista Alegre I)	16/12/2008	31/12/2008	35 anos	31/12/2043
Energisa Bioeletricidade Vista Alegre II (Usina Vista Alegre II) (2)	-	-	-	-

(1) Prazo de exploração por 20 anos.

(2) Pedido de outorga em processo de liberação junto ao Poder Concedente.

37 Meio ambiente

A Companhia e suas controladas tratam os impactos sociais e ambientais de seus produtos, serviços, processos e instalações, através de programas e práticas que evidenciam a sua preocupação e responsabilidade para com o meio ambiente. No exercício de 2013, os montantes investidos nesses programas e práticas totalizaram R\$55.721 (R\$46.104 em 2012), sendo R\$50.073 (R\$39.824 em 2012) alocados no ativo imobilizado e R\$5.648 (R\$6.280 em 2012) despesas operacionais, no consolidado.

As informações não financeiras não foram examinadas pelos auditores independentes.

38 Informações adicionais aos fluxos de caixa

Em 2013 e 2012, as movimentações patrimoniais que não afetaram os fluxos de caixa consolidado da Companhia, referentes à combinação de negócios, são como seguem:

	2013	2012 (Ajustado)
Atividades operacionais		
Clientes	-	3.365
Contas a receber da concessão	190.582	226.186
Atualização contas a receber da concessão - VNR	29.567	103.838
Fornecedores	24.822	24.159
Atividades de investimentos		
Imobilizado e intangível	53.970	111.666
Atividades de financiamento		
Empréstimos e financiamentos	28.303	19.954
Capitalização de reservas	316.141	60.000

39 Eventos subsequentes

Expansão do Grupo Energisa, com a aquisição do Grupo Rede

Em 28 de janeiro de 2014, a Agência Nacional de Energia Elétrica (ANEEL) aprovou a transferência do controle acionário indireto das empresas do Grupo Rede para Energisa a saber: Caiuá Distribuição de Energia S.A (100% do capital); Companhia de Energia Elétrica do Estado do Tocantins (50,9%); Cia de Força e Luz do Oeste (97,7%); Companhia Nacional de Energia Elétrica (98,7%); Empresa de Distribuição de Energia do Vale Parapanema (100%); Empresa Elétrica Bragantina S.A. (91,5%); Centrais Elétricas Matogrossenses (39,9%); Empresa Energética do Mato Grosso do Sul (100%) e Tangará Energia (61,7%).

A concretização da aquisição do controle do Grupo Rede ainda está condicionada ao cumprimento de outras condições precedentes previstas no Compromisso de Investimento, Compra e Venda de Ações e Outras Avenças, celebrado entre a Energisa e o acionista controlador do Grupo Rede. A Energisa tem prazo até o próximo dia 15 de abril para concluir a operação.

Aporte total de capital nas distribuidoras em aquisição

A Companhia já detém acordos com diferentes instituições financeiras para a concessão de crédito no valor de R\$2 bilhões para fazer frente à aquisição, bem como para o aporte de recursos nas distribuidoras do Grupo Rede, conforme previsto no Plano de Recuperação Judicial do Grupo Rede. Neste contexto, os bancos Itaú BBA, BTG Pactual e Citi foram contratados, sob regime de garantia firme, para estruturar a 6ª Emissão Pública de Debêntures Simples, não conversíveis em ações, em série única, da espécie quirografária, para Distribuição Pública com Esforços Restritos de Colocação, que contará com prazo total de dois anos, no montante de R\$1,5 bilhão, que deverão ser subscritas e integralizadas até a efetivação da aquisição do Grupo Rede.

Contratação de empréstimos

As controladas Energisa Minas Gerais e Energisa Nova Friburgo, fizeram a contratação de empréstimos aprovados em Reunião do Conselho de Administração em 08 de janeiro de 2014 e Assembléia Geral Extraordinária em 06 de fevereiro de 2014, respectivamente, com aval da Companhia, conforme segue:

- Energisa Minas Gerais – contratação da Cédula de Crédito Bancário no valor de R\$35.831 – financiamento mediante repasse contratado com o BNDES, a ser celebrado com o Banco Itaú BBA S.A, com vencimento em 15 de dezembro de 2023 e taxa de juros que variam entre TJLP + 2,90% a.a. à 4% a.a. 06 de fevereiro de 2014; e
- Energisa Nova Friburgo - empréstimo no valor de US\$4.000 (quatro milhões de dólares norte-americanos), com vencimento em 05 de março de 2015, com taxa de juros anual equivalente à taxa Libor mais 2,35% a ser contratado junto ao Bank of America N.A., por consequência e em conformidade com o artigo 16, parágrafo quinto, do Estatuto Social da Companhia, foi autorizado a emissão de nota promissória em favor da instituição bancária em valor correspondente a 120% do empréstimo.

6ª Emissão de Debêntures

O Conselho de Administração da Companhia aprovou, em 27 de fevereiro de 2014, a realização da 6ª emissão de debêntures simples, não conversíveis em ações, em série única, para distribuição pública com esforços restritos de colocação, no valor de R\$1,5 bilhão. Foram emitidas 150 mil debêntures que farão jus a uma remuneração com base no CDI, acréscimo de spread de 2,34%. As debêntures têm data de emissão em 1º de março de 2014 e vencimento em 1º de março de 2016.

Os recursos, foram captados em 14 de março de 2014, destinam-se ao financiamento das obrigações previstas no “Compromisso de Investimento, Compra e Venda de Ações e Outras Avenças”, firmado para aquisição do Grupo Rede.

Relatório dos Auditores Independentes sobre as Demonstrações Financeiras

Aos Acionistas, Conselheiros e Administradores da
Energisa S.A.
Cataguases - MG

Examinamos as demonstrações financeiras individuais e consolidadas da Energisa S.A. (“Companhia”), identificadas como individual e consolidado, respectivamente, que compreendem o balanço patrimonial em 31 de dezembro de 2013 e as respectivas demonstrações do resultado, do resultado abrangente, das mutações do patrimônio líquido e dos fluxos de caixa para o exercício findo naquela data, assim como o resumo das principais práticas contábeis e demais notas explicativas.

Responsabilidade da administração sobre as demonstrações financeiras

A administração da Companhia é responsável pela elaboração e adequada apresentação das demonstrações financeiras individuais de acordo com as práticas contábeis adotadas no Brasil e das demonstrações financeiras consolidadas de acordo com as normas internacionais de relatório financeiro (IFRS), emitidas pelo International Accounting Standards Board - IASB, e de acordo com as práticas contábeis adotadas no Brasil, assim como pelos controles internos que ela determinou como necessários para permitir a elaboração dessas demonstrações financeiras livres de distorção relevante, independentemente se causada por fraude ou erro.

Responsabilidade dos auditores independentes

Nossa responsabilidade é a de expressar uma opinião sobre essas demonstrações financeiras com base em nossa auditoria, conduzida de acordo com as normas brasileiras e internacionais de auditoria. Essas normas requerem o cumprimento de exigências éticas pelos auditores e que a auditoria seja planejada e executada com o objetivo de obter segurança razoável de que as demonstrações financeiras estão livres de distorção relevante.

Uma auditoria envolve a execução de procedimentos selecionados para obtenção de evidência a respeito dos valores e divulgações apresentados nas demonstrações financeiras. Os procedimentos selecionados dependem do julgamento do auditor, incluindo a avaliação dos riscos de distorção relevante nas demonstrações financeiras, independentemente se causada por fraude ou erro. Nessa avaliação de riscos, o auditor considera os controles internos relevantes para a elaboração e adequada apresentação das demonstrações financeiras da Companhia para planejar os procedimentos de auditoria que são apropriados nas circunstâncias, mas não para fins de expressar uma opinião sobre a eficácia desses controles internos da Companhia. Uma auditoria inclui, também, a avaliação da adequação das práticas contábeis utilizadas e a razoabilidade das estimativas contábeis feitas pela administração, bem como a avaliação da apresentação das demonstrações financeiras tomadas em conjunto.

Acreditamos que a evidência de auditoria obtida é suficiente e apropriada para fundamentar nossa opinião.

Opinião sobre as demonstrações financeiras individuais

Em nossa opinião, as demonstrações financeiras individuais acima referidas apresentam adequadamente, em todos os aspectos relevantes, a posição patrimonial e financeira da Energisa S.A. em 31 de dezembro de 2013, o desempenho de suas operações e os seus fluxos de caixa para o exercício findo naquela data, de acordo com as práticas contábeis adotadas no Brasil.

Opinião sobre as demonstrações financeiras consolidadas

Em nossa opinião, as demonstrações financeiras consolidadas acima referidas apresentam adequadamente, em todos os aspectos relevantes, a posição patrimonial e financeira consolidada da Energisa S.A. em 31 de dezembro de 2013, o desempenho consolidado de suas operações e os seus fluxos de caixa consolidados para o exercício findo naquela data, de acordo com as normas internacionais de relatório financeiro - IFRS emitidas pelo International Accounting Standards Board - IASB e as práticas contábeis adotadas no Brasil.

Ênfases

Demonstrações financeiras individuais

Conforme descrito na nota explicativa nº 2, as demonstrações financeiras individuais foram elaboradas de acordo com as práticas contábeis adotadas no Brasil. No caso da Companhia, essas práticas diferem das IFRS, aplicáveis às demonstrações financeiras separadas, somente no que se refere à avaliação dos investimentos em controladas pelo método de equivalência patrimonial, enquanto que para fins de IFRS seria custo ou valor justo. Nossa conclusão não contém modificação relacionada a esse assunto.

Reapresentação dos valores correspondentes em 31 de dezembro de 2012

Conforme mencionado na nota explicativa nº 3.3, em decorrência da mudança de política contábil prevista CPC 33 (R1) / IAS 19 - Benefícios a empregados, os valores correspondentes aos balanços patrimoniais individuais e consolidados em 31 de dezembro de 2012 e as respectivas demonstrações individuais e consolidadas de resultado, dos resultados abrangentes, das mutações do patrimônio líquido e do valor adicionado (informação suplementar), para o exercício findo naquela data, apresentados para fins de comparação, foram ajustados e estão sendo reapresentados como previsto no CPC 23 / IAS 8 - Políticas Contábeis, Mudanças de Estimativa e Retificação de Erro e CPC 26 (R1) / IAS 1 - Apresentação das Demonstrações Contábeis. Nossa conclusão não contém modificação relacionada a esse assunto.

Repasses de recursos da Conta de Desenvolvimento Energético - CDE

Sem modificar nossa conclusão sobre as demonstrações financeiras individuais e consolidadas, referentes ao exercício findo em 31 de dezembro de 2013, chamamos atenção para o assunto descrito na nota explicativa nº 27, referente ao registro feito pelas controladas, na forma de redução do custo de energia comprada para revenda, de repasses de recursos da Conta de Desenvolvimento Energético - CDE.

Outros assuntos

Demonstrações do valor adicionado

Examinamos, também, as demonstrações individuais e consolidadas do valor adicionado (DVA) referentes ao exercício findo em 31 de dezembro de 2013, preparadas sob a responsabilidade da administração da Companhia, cuja apresentação é requerida pela legislação societária brasileira para companhias abertas e como informação suplementar pelas IFRS, que não requerem a apresentação da DVA. Essas demonstrações foram submetidas aos mesmos procedimentos de auditoria descritos anteriormente e, em nossa opinião, estão adequadamente apresentadas, em todos os seus aspectos relevantes, em relação às demonstrações financeiras tomadas em conjunto.

Auditoria dos valores correspondentes aos exercícios anteriores

Os valores correspondentes às demonstrações financeiras, individuais e consolidadas, referentes ao exercício findo em 31 de dezembro de 2011 que incluem os balanços patrimoniais, individual e consolidado, em 1 de janeiro de 2012, apresentados para fins de comparação, foram anteriormente auditados por outros auditores independentes que emitiram relatório datado de 8 de março de 2012, sem nenhuma modificação exceto pela ênfase mencionando de que as demonstrações financeiras individuais em 31 de dezembro de 2011 foram elaboradas de acordo com as práticas contábeis adotadas no Brasil e que, no caso da Energisa S.A., essas práticas diferem das normas internacionais de relatório financeiro - IFRS emitidas pelo International Accounting Standards Board - IASB, aplicável às demonstrações financeiras separadas, somente no que se refere à avaliação dos investimentos em controladas pelo método de equivalência patrimonial, enquanto que para fins de IFRS seria custo ou valor justo desses ativos.

Como parte de nossos exames das demonstrações financeiras individuais e consolidadas referentes ao exercício findo em 31 de dezembro de 2013, examinamos também os ajustes e reclassificações descritos na nota explicativa nº 3.3, que foram efetuados para alterar os balanços patrimoniais, individual e consolidado, em 1º de janeiro de 2012. Em nossa opinião, tais ajustes e reclassificações são apropriados e foram corretamente efetuados. Não fomos contratados para auditar, revisar ou aplicar nenhum outro procedimento sobre as demonstrações financeiras individuais ou consolidadas da Companhia referentes ao exercício findo em 31 de dezembro 2011 e/ou os balanços patrimoniais, individual e consolidado, em 1º de janeiro de 2012 e, portanto, não expressamos opinião, nem nenhuma forma de asseguarção sobre as referidas demonstrações financeiras tomadas em conjunto.

Rio de Janeiro, 14 de março de 2014

DELOITTE TOUCHE TOHMATSU
Auditores Independentes
CRC 2SP 011.609/O-8 "F" RJ

Antônio Carlos Brandão de Sousa
Contador
CRC 1RJ 065.976/O-4

